江聲報

孫文

本報遵于十一年九月卅日呈請登記

民國廿三年六月十四日（星期四）

第四千五百六十五號

電話　營業部二八六　編輯部二〇八六

電報掛號　有線無線均五一一六

社址　廈門思明南路四三六號

編輯部　思明東路藝華印刷公司三樓

本報價目　本外埠　零售每份大洋五分　每月大洋一元六角　半年九元　全年十八元

郵費　國內及日本一月二角　半年一元二角　全年二元四角　國外及南洋一月一元五角　半年九元　全年十八元

中華郵政特准掛號立案認為新聞紙類　優待寄遞之報紙

報資先惠若以郵票代洋以九五折計算

（星期日不休刊）　藝華印刷公司承印

失蹤一百十小時之

藏本已尋獲

在紫金山下明孝陵後發見

欲圖自殺而巨豹不食

日本駐京副領事藏本、昨（十三）午在明孝陵尋獲、其失蹤經過、絕非如日方揣測、所謂被人拉去、確經藏本自承欲圖自殺而未遂者、幸其投身於巨豹而豹不食、切腹而未帶刀劍、絕命城邊、又恐貽臭、飢渴下山、爲陵園工人發覺、追蹤尋獲、藏本失蹤、計自八日夜十時半起至十三日午十一時許尋獲止、共一百十小時、其間情勢之嚴重、幾使我外長表示遺憾而不能了者、除南京日僑興奮叫囂、唐突外、日陸軍省且視為所謂中村事件之第二、徵至前（十一二）止、日艦已有三艘由滬駛京、在滬之出雲艦亦動程東下、日總領事須磨、且奉該國政府訓令、聲明責任限界、答復事前之嚴重、如彼、而藏本失蹤之經過又如此、日人事後其將作何感想？茲將尋獲各情編列如左、

▲南京十三日電通社電、日領署發表、藏本已由華方轉交、

藏本自述

▲南京十三日電、十三日藏本副領事經警廳尋回後、即通知外交部、亞洲司沈觀鼎司長前往該館、與藏本氏面談、沈司長即行往晤藏本氏、先為安慰、後便詢以失蹤後經過情形及其原因與動機、藏本氏不欲言及原因及動机、并謂未商得館長同意以前、恕不發表、祇將經過情形且談、且繪其藏匿行宿各處之圖、繼以下係藏本氏答述之辭、「余（藏本自稱）于八日晚意圖厭世、本擬俟有吉公使及其他書記官到車站告別、祇因汽車不甚敷坐、乃作罷、讓同僚及由滬來京之客人坐往、初欲往棲霞山、嗣因火車鐘點要公、乃改以紫金山為目的地、當時館員等、均已赴下關、余遂於十時四十五分左右由領事館出外、即雇一洋車囑其拉至中山門外、及車抵中山門時、車夫以時間過晚、不肯出城、余乃在中山門前下車、步行出城、余遂步至紫金山頂、俯視城內、見電燈輝煌、余百感交集、乃合十向城內各親友告別、蓋是時余已覺悟一切也、告別後、乃登金山上之三角塔、當登塔時、曾將名片袋中所存名片數張及照片、以手巾紮之于三角塔扶梯上、作為曾到此處之標識、是晚即在山上過夜、忽遇一大野獸似豹、或似大野貓者、余已決意自盡、本不必慮為其所嚙斃、祇恐如被野獸嚙斃、則所穿衣服、定遺在該處、易為人所發覺、遂脫去衣服、埋在土中、靜待其來襲、詎此獸追逐其他小獸他往、繼思為野獸嚙斃、亦不值得、乃尋攀一松樹上、而大野獸終不復來、翌日下山、旋因欲一覩日出麗景、乃復登山、此時飢甚、乃步至霞洞飲水、是夜即在霞洞左近之大樹上過宿、該處附近亦多野獸、倘無恙、且反覺精神非常愉快、此時沈司長出一便條、請其略給圖線、及日期、藏本繼云、追至十一日、余由霞洞至中山陵後山、當時擬在此處斷食絕命、于是擬搬運石塊造一絕命之所、無如該處石塊過小、至未能築造墳墓、十日晚在該處大樹上宿、十一日晚由中山陵至明孝陵後山中、又在該處搬運石塊、重行從事建築墳墓、惟覺該處係明孝陵、余發現深處、在該處絕命後、屍體發生臭味、將易於被人發覺、以故又變更計劃、復至山中、發現一洞、該洞似係野獸巢穴、乃將此洞修理、過後藏匿其中、追至十二日、因飢餓甚、由洞行出飲水、十二日晚、稍有飢渴、不能再耐、乃復出洞、至明孝陵前茶館飲茶、當時袋中祗有兩毛錢、購甚麵食、余答以未必、余將此衣袖鈕卸、與女主人、以所食其值、乃付茶資、…（餘略）

尋獲經過

▲南京十三日中央社急電、日副領藏本事件、警察廳便衣隊搜查四郊、十三日該廳特警課分隊至明孝陵等處、從事尋找、得鄉民報告、有一形蹤可疑之人、連日在山上徘徊、身着西裝、似非本地人等語、員警等遂至明孝陵後山、深入搜尋、結果發現一人、倚樹下、狀極萎靡、即出藏本氏照片一對、及知確係藏本本人、于是多方設計、扶其下山、雇車回京、時下午二時餘矣、直至警廳、陳卓廳長晤見藏本氏、本所素識、握手涕泣、陳廳長勸其略進牛乳、餅乾等物、藏本甚為感謝、連進牛乳二杯、汽水一杯、當由藏本氏作下列之談話、

（轉入第二版）

國府命令

▲南京十三日中央社電、國府十三日令、一、任命楊步飛為六十一師長、此令、二、任命鄔振廣為軍政部軍需署營造司技正、此令、三、任命王子耀承松巖梁慶雲徐典為軍事參議院諮議、此令、

林主席赴牯嶺避暑

▲南京十三日電、林主席以炎暑將屆、於十二日晨七時由京乘輪赴潯、轉往牯嶺避暑、主席行前各方知者甚鮮、聞主席此次赴牯嶺避暑、僅偕隨從一二人、在牯嶺居住一二月、俟暑期過後、即行返京云、

▲安慶十三日電、國府林主席、乘江新輪于今晨四時過皖垣赴贛、皖省黨政當軸、均往晉謁、

陳濟棠蔣伯誠商定剿共計劃

東路決先攻汀州

▲香港十三日電、陳濟棠十二日晚宴蔣伯誠、乘便商定剿共計劃、結果、余漢謀及各將領、如下、一、東路軍先攻克長汀、與友路聯成一氣、二、南路攻會昌、雩都、與東北兩路聯絡、三、北路由廣昌推進、與東路聯絡、四、必要時各派部隊、先將某地赤匪肅清、

交通委員會

五省

▲南京十三日中央社電、蘇浙皖京滬五省市交通委員會第七次常會、十四日在經委會舉行、閩省代表李宗經提案有二十餘件、其中重要規章甚多、

居正到濟南

曾擴情等返京

▲濟南十三日電、居正十三日晨由津來濟、張葦村等到站歡迎、定下午赴省黨部訓話、任濟擬十四日游龍洞、李宗黃曾擴情十三日過濟返京、

日軍分佈「北滿」

芷山旅團調赴齊齊哈爾　退伍軍人移往呼倫貝爾

▲北平十三日電、日本陸軍第一師團五月底已由東京出發、開赴北滿、芷山旅團、將轉赴齊齊哈爾佈防、

▲哈爾賓十三日電、關東軍特務機關、鑒於呼倫貝爾一帶、於軍事政治極關重要、已在去年移往少數武裝日人、此次又移往日本退伍軍人千餘、以備對俄戰爭、有預定由偽組織支出二百十九萬元為經費、

黃紹雄今日赴廣州

▲香港十三日中央社電、蕭佛成談、接黃紹雄電、謂決于十四日先赴廣州、然後返桂、李宗仁現因事留省、屆時不能偕行、

陳廉伯逃安南

港法庭下令通緝

▲香港十三日訊、南洋公司股東黃頌猷、控告陳廉伯濫用公款案、港法庭定十三日晨再審、旁聽者近千人、陳不到庭、查悉十三日晚逃往安南矣、官判陳保證金萬元充公、并下令通緝歸案究辦、

韓復渠離贛到漢

與張學良等暢談甚歡

▲漢口十三日中央社電、魯省主席韓復渠十二日離贛、乘長安專輪來漢、十三日晨八時到達、張學良何成濬等均往迎、韓與張同車赴中央銀行樓休息、張學良何成濬等與韓暢談甚歡、十三日晚張學良設宴為韓洗塵、隨韓來漢者有張鉞等、……（下略，字跡模糊）

中國通商銀行廈門分行今日開幕

本銀行定今日上午十時正式開幕敬請

各界

賁臨指教曷勝榮幸

中國通商銀行廈門分行謹訂

本銀行為發行廈門鈔票通告

本行發行廈門字樣鈔票計拾元伍元壹元叁種除已將樣本分送各機關各法團及同業一律通用外茲將本外埠委託代兌處開列於后統希

公鑒是幸

本埠　鼎昌銀莊（大史巷）

泉州　鼎昌銀莊（新橋頭）

漳州（石碼）　義美米郊

本行營業項目

商業部　定期存款。活期存款。往來存款。通知存款。信託存款。國內匯兌。抵押放款。其他屬于商業銀行一切業務

儲蓄部　整存整付、整存零付、零存整付、特種零存整付、特種整存零付、存本取息、甲種活期、乙種活期、

手續敏捷　利息優厚　印有詳章　承索即寄

贈送紀念品　開幕期內存入定期存款五百元以上者贈送紀念皮匣一只

經理黃欽書　副經理李竹仙　襄理向椒年

電報掛號　有線無線三七七三

電話　七五號　經理室四五號

行址 [illegible]

九、婦科調經丸、戌膚水、普濟公司……白濁丸、劉蔡氏白鳳丸、……止咳丸、……零沽批發、價極相宜、諸君光顧、無任歡迎

殼仔膏

三、殼仔膏確有消毒生肌的功效
四、殼仔膏確有退紅消腫的靈驗
總發行所廈門金新河萬春堂

大盒四角　小盒二角

一我（自稱）在八日晚、因汽車坐不過、（言至此涕泣）所以沒有送、我個人坐黃包車出中山門、循中山大道、未到中山陵處、轉入山徑、上紫金山去、到達山上、回看南京城內、燈火輝煌、我即與南京告辭矣（言時以右手加額）、其地有一架、我將隨身中照片名片、釘在架上、以作紀念、紫金山上我從前未曾去過、我意山上巨獸必多、爾時我躲在樹下、忽聞豹子一聲、由遠而近、我即將衣服脫下、埋在地、以供一餐、所以脫下衣服者、一則予巨豹以便利、二則留衣服恐有痕跡也、但巨豹來回數次、迄未見臨、次日（九日）我在山上、渴不過、到山下找小、紫金山、紫霞洞一帶、均無山泉可飲也、是晚、仍在山上、又次日（十日）、飢渴甚、曾到山下一茶館、吃茶一次、我意欲挖一土窟、了此一生、但因絕食二日、身乏無力、十一日早、仍到山下一小麵館、吃麵一碗、我去時身上只剩一雙銀角、麵館後來、曾將衣上金鈕解下、送與麵館作代價、但此茶館、行意本不受、我謂先生既忘帶錢、下次來時可見還也、我不願發表此義、我願說（言時淚下）、同領館後亦不願、故本不願南京、因貴廳人員、一言辭誠摯、我為感動、隨之歸來、我當時自思、我身存亡、于帝國及貴國、無關係、我今重、貴國無負于我、亦無負于貴國也、問何為出此、我甚不願說也、（言時淚下）、

伴至外部

旋出陳廳長勸其稍事休憩、藏本氏安坐沙發上、時時以手加額、三時許、外交部沈司長、李司長、及警備司令部谷司令、行政院秘書長、參謀部徐司長、均聞訊到部訪問、諸人均與藏本相識、共加慰問、四時許、由沈司長伴送外交部、轉送日領館、連日官傳中外報紙、奇異之謎、至此告一段落矣、

外部沈司長（覲鼎）與藏本寓詳細談話、記者麥嘉晏、路透社記者趙敏恆、美國大聯社等均向藏本詢問、中宣委會秘書方治、亦向藏本探訪新聞、長油後、李司長聖五、先後入室慰問、藏本因係舊識、一一握手、稱謝、其時中央組織委員會徐恩曾等亦來部訪問、嗣由沈司長電知日總領館、請須磨總領事聲同書、秘書同來部晤、外部會客室、唐次長、照日本會、至是唐次長問藏本須磨有野、以撫慰、藏本答是日八日晚間、是否乘黃包車出城、藏本答、唐次長問、是何時間、藏本答、晚十二時左右、到達中山門、後唐次長問、彼時須磨總領事語曰、你精神還好嗎、藏本答、現已漸好、旋日本新聞記者宮崎、岡野、高橋等、及中華照相館汪鑑榮入室、為藏本攝影、攝影畢、有野及須磨立偕回領館、於是下午五時二十分、由須磨總領事及有野秘書伴送藏本回日本總領館、外部沈司長、李司長、米司長、范科長等、並送至大門、舉手而別、

歸家見妻

▲南京十三日電、藏本由須磨、有野等、自外交部伴回領館、稍事休息後、即由領事館派員護回陰陽營六十二號住宅、與其夫人麗子會面云、

急電東京

▲南京十三日電、藏本失蹤後、憲警日夜努力訪查、十三日于人跡罕到處、竟然尋獲、聞政府將予以獎勵、

▲上海十三日中央社電、駐京日總領須磨、十三日午四時、由京用長途電話、報告有吉、謂藏本副領事、已于當日午、在明陵附近、由我方安全尋獲、有吉即急電日外務省報告、

先發覺者

▲南京十三日中央社急電、警廳自本月九日上午九時半、據日總領館派員通知藏本副領事失蹤後、立即于是日上午十二時開始嚴密之搜查、連日警察出動、先向下京最複雜之人居區域、并外國人素有往來之地方、續密搜查、終無着落、于是乃轉向四郊及京蕪道上沿江管轄區域、嚴飭所屬警局、分頭搜查、十三日起、又向各區警察授以搜查標準、一、形迹可疑者、二、方言不通者、三、面貌奇異者、四、似有神經病狀態者、皆須注意、并懸重賞、務期尋獲、十三日上午九時、接到陵園附近居民報告、

張某電話、謂迅派員前往、有要情報告等語、當囑張某前等候、并派員前往指定地點、與張某見面、據張某在陵園墓前、有人來此要水喝、其人年約四十餘歲、中等身材、着半新舊之西裝、喝水後、獨自緩步往山上去等語、去員即依此線索、向陵墓山後尋覓、至十一時左右、在紫金山下明孝陵後、發見一人、面貌身材年齡、適與張某所述者相髣、神惟頹唐、蓄有小鬚、姓名來由、則支吾其詞、欲言又止、去員因其可疑、因首垢面、問其本相片互相對照、果覺妙肖無訛、因知其為藏本無疑、當以誠懇言詞、告以政府飭令憲警覓各節、并即請其下山登車入城、藏本初頗露悲極、不允所請、後經再三勸解、始允登車入城、

▲南京十三日中央社電、旋三日晨、下午二時餘矣、

藏身處所

▲南京十三日中央社電、記者探悉十三日晨首先發覺藏本者、係陵園工人魏宗青、因藏本獨居山中數日、口渴異常、下山覓水、魏藉詞由魏代購雞蛋四枚、移時復過、發覺藏本書、係陵園工人魏宗青之事、遂急以電話向憲警報告、藏本尋獲、魏宗青係南宿州人、年卅三歲、日得工錢數角、由魏予獎賞、

▲南京十三日中央社電、記者得悉藏本尋獲、即現已由憲兵部帶至中央社記者探訪其藏身處所、但現彼容陵園、詢彼藏本之藏身處、

茶館訪問

▲南京十三日中央社電、記者十三日午赴明陵村、訪該店主婦、據談、所開之順興號茶館、十一日午來一男子、在店吃茶、並吃一碗火腿麵、內加雞蛋兩個、五時始去、臨去、食畢、買大英牌香煙一包、瓜子一包、值錢六文、金鈕作價、余不堅、以彼非留不可、但彼未帶一錢、欲留西裝、語似華人、余等未注意、但謂明日再來、彼言藏本者、除卓外、有谷正倫等現此付錢、鈕釦已由憲兵部派員取去存部、問在二樓休息、陳唐有王、亦諮民、徐恩曾、沈觀鼎、范漢生等、又我當局至警廳慰問、因疲憊不堪、上須磨扶其左臂、有野扶其右臂下樓、外部職員及記者佇立觀者甚多、沈覲鼎、李聖五、李迪俊、范漢生等、均送至大門、首示謝意、

我死念、余實痛苦萬分、不能不以子女為念乎、藏本謂、猶如樹已發芽、何處其不足阻、不足掛念、再向其謂、自君之失蹤消息傳佈後、君之老母在日終日淚縱橫、君妻亦不以此為念乎、藏本聞此、乃下跪兩手擧頂合十、連呼阿彌陀佛、藏本十一日午會下山至明陵村、

出於厭世

▲南京十三日中央社電、確息、藏本自殺原因、係出于個人消極厭世而起、詳細原因、正在研究中、有人以其此次自殺行動奇突、向其質詢、謂君死則死耳、何必如此藏匿、恐野獸不來侵害、一度欲切腹而死、但未攜刀劍、又無錢購刀、致不得如願、再詢其起念自殺時、何以不以一生事業為念、藏本稱、余登山後、以野

藏身之處、此處為一小洞、僅足容身、頭部尚須露出洞外、洞之四圍為野豆及亂草所蔽、如一野豬之穴、藏本採取樹葉墊于洞底、即臥其中、藏本日間休息、倘另有一洞、相距一里、亦為人跡罕到處、我憲警終于發現、其精神及辛勞可見、藏本匿居五日、形容憔悴、全日面現憂容、雙目下視、若不勝浩歎之意、行路須人扶持、步履維艱

所、謂在山後、非有人引導、終日亦難達到、至明孝陵祭堂、見一憲兵司令部長官率一祖陶男工、準備進城、此人即首先發現藏本之陵園工人魏宗青、記者由陵園職員張奇荷領導登山、攀陵墓而上、路僅容人、亂石突出、行里許、至墓頂後、復下行、亂草叢生、無路可尋、乃撥草而進、良久、在一野豆樹下、發現其

自殺之故

▲南京十三日中央社電、據另一消息、藏本意態失常、起念自殺之故如次、二十餘年歷史、迄今仍為一副領事、鬱鬱不得志、二、有吉公使此次來京、日領館欵宴、藏本獨未預列、極為憤慨、三、追送有吉公使赴滬、竟不能在汽車上得一坐位、極受神經頓受極大刺激、憤而厭世、又一說、藏本為公使準備行李、其夫人爭吵失和云、

八日夜十時半失蹤、至十三日十一時許尋獲、共一百十小時、憲警兩部懸賞之萬元、將分賞偵探隊、憲兵、陵園警衛、附近居民、及有功人員、首先發現之工人魏宗青、亦將獲重賞、

付給車資

▲南京十三日中央社電、據確息、藏本八日夜十時半由住宅赴領館、意欲赴下關送有吉赴滬、因汽車人滿、未遂其願、後即雇人力車一輛、沿中山路出中山門後、即付給車夫角銀幣一枚、然後獨自行登山、

袖鈕送部

▲南京十三日中央社電、日本領館藏本副領事失蹤後、外部通知憲警當局、連日盡力搜索、茲已于十三日由警廳在明孝陵尋獲、護同總文派員回外部、時知須磨總領事來部、驗明確實、同時備文報告、據報稱、藏本副領事係意自司令部送來袖鈕、並飭小麵館之袖鈕、亦經憲兵司令部交外交部、憲兵司令部又藏本氏交與小麵館之袖鈕、別無他故云、

英擴充空軍計劃
本年內將增機六百架

▲倫敦十二日路透電、英國樞密大臣包爾溫聲稱、如軍縮協定不能成立、則英國將于最短時期、內根據設法與世界現最大空軍國齊等之空軍、日前航空部提議此議、計劃擬增新空軍張軍之空軍、期內增加多架飛機、曾議開此擬、英國空軍約于二十年度在印度時、外架一數陣之飛機、并所有設擬百飛機二、以八百架、則英國空軍飛機約六百架、今後線如果加機、以擴張、陣線力量、法國相顧、

黃郛鼻疾漸愈

▲上海十三日電、黃郛在滬連日深居簡出、其鼻疾經醫診治、業漸痊愈、擬俟府返京後、再晉京請示、然後北上返平、

高匪詠生已斃命

▲長沙十三日中央社電、鎮五十師駐昨據該師參謀處十一日電稱、九日下午已將事西北五六年之匪首第十六師長代理偽六軍團占據高詠生擒、該匪首、乘機脫逃、經楊團派隊追司令擊該匪、首乘機現除、縣、城示眾、楊鉅魁現除

拿破崙曾一度居此
今日晤於阿斯特拉行宮
關防嚴密討論時閒人莫得窺視

▲羅馬十二日路透電、希特勒明日將抵威尼斯謁墨索里尼、現已有意車艦、集於威尼斯灣西之大湖、以示尊崇、兩總揆將會于威尼斯西十哩斯特拉（Stra）地方之璧柴尼邸、該邸古木參天、為某名閥所有、拿破崙昔逐走城中奧人時、曾度居此、頃警察與便衣隊、古將佈哨線於邸之周圍也、希氏偕外長牛賴特同、得預料、明晨九時半乘飛機抵此、墨氏等將與之于郊外飛場、並洗塵、午後及晚間兩總揆將於璧柴尼邸會商一切、星期五晨將續會商、為賓主次蘇維治定午間在列杜跳舞俱樂部宴待希牛二氏、則定晚間在其旅社意外主人宴墨索里尼等、兩總揆會談時、意方有外次蘇維治、德國聯社代表阿洛錫大使哈塞爾、德大使帥何愈的、羅馬當道對於所討論之事件、仍緘默無言、報紙亦德末載有消息、聞此次會晤、與德國主張改組之國聯、當然會商及之、但奧國大局將失敗時、始允之軍縮之重之問題、由柏林方面發起、墨氏直至其見日內瓦議行似為雙方甚注意之問題、德之國聯社云、

▲羅馬十二日哈瓦斯電、墨索里尼與希特勒、定於四日在巴都亞與威尼斯間之阿斯特拉行宮晤面、墨氏將參加會晤之各代表、大半啟程赴威尼斯、希特勒特偕外長牛賴特、墨索里尼與希特勒前來、可到、德國駐意大使哈塞爾、屆時亦將參與、墨索里尼現在羅加德爾卡米拿特地方、屆時將由該處逕赴會晤地點、

通過徒刑人犯移墾條例

▲南京十三日電、中央政治會議、由孫科主席、決議、一、通過立法院、二、准許滬市府三年市政公債、三、三百五十萬元、四、核定概算案、四起……

▲上海十二日中央社電、送立法院、中央政會議決議、十三日通過、

發行七厘公債三百五十萬元、係為市中心區道路建築物經費、以車捐作抵、由新康洋行承銷、各項

保國仿效德意

▲保加里亞京城十二日電、保加里亞新政府效法德意、兩國之所為、下令解散各政黨、並各政治團體、又勒令政黨機關報停止出版、

張羣主冀可實現

▲天津十三日電、黃郛薦張羣主冀、月底可實現、

財部規定
地方預算標準
計分五項

▲南京十三日電、財部規定辦理地方預算標準五項、

一、通知各省市府、整理地方財政、遵辦以量入為出為主、以力辦理行政事務、二、地方緩急、節費、以期收支適合、三、浮費二十、期年度、預算應即編製、呈請各地核定、府、四、各縣如有編算、應催定、嚴予浮濫、及不當情形概算、應由各、有餘款、預算、核准、後省縣如有餘、款、為該、徵省庫中央核准積存、由省地方建設之用、省庫設法補助、如有不敷、由中央核定、補助、如有、不敷、預算、由中央設法補助、

漳嵩汽車路股份有限公司
董事會召集股東臨時會公告

據本公司經理部報稱、接福建省建設廳電令本公司與泉廈各汽車公司合併為一、統一全閩公共汽車經營、以事關重大、請求協助所能擅便、解決、等情、本會決定六月十八日下午二時、假座鼓浪嶼福民校友堂召集股東臨時會、依法非董事經理所能擅便解決、等情、本會決定六月十八日下午二時假座、會議公同決議除分函外特再登報公告希各股東準時出席討論為禱此告

廿三年六月十二日

遺失儀字啟事

敬啟者敝號於五月廿四日據爆竹廿四件之配貨提單一張、具保向太古行報失再行補給、提單遺失除具保向太古行報失、聲明以後如該提單發現作為廢紙、此聲明

太原輪由申入口儀有敝號儀字〈即交蓉海公司〉

開元路「元記」爆莊啟

律師許世昌代表郭天理駁
復留春閣朝記債權團之聲
明啟事

茲據郭天理聲稱留春閣係伊所有前與郭朝遐營業由郭朝遐添朝記二字以資分別歷年均有納租現在租期已屆經託貴律師函催交還久未據復故近復託貴律師代表登報聲明凡與留春閣朝記私相接洽者概作無效茲閱留春閣朝記債權團在華僑日報刊登啟事謂「留春閣牌號估價二萬元」經郭正良（郭天理）向伊說減承頂付定之後又復退辭茲正良在江聲日報登報阻止承頂一節實為一合之聲明朝之為等情郭正良與留春閣朝記債權團接洽係承頂留春閣朝記之留春之知郭正朝遐之留春閣朝記牌號租郭店底財產予以留春閣朝記債權團將留春閣朝記財產按照予以拍賣何能將留春閣朝記閣朝記豈可得乎茲貴律師再為代表登報駁復以免淆亂聽聞等情前來據此合代表登報如上此佈

事務所二王打石街電話一五二

民國廿三年六月九日

置業聲明

茲經中介紹向過戶德公司代表李共和林恩信君買來樓屋一座址在鼓浪嶼下鹿耳礁坐東北向西南門牌未編內上下二層四房一廳一灶一浴池一埕及園地今已議妥於本月一日訂契過割如有典胎糾葛者自登報日起一星期內請向鼓浪嶼洋口實珍銀樓三樓白興志會逾期發生枝節概作無效特此聲明

承買人鄭成志啟

民國廿三年六月十一日

福美號啟事

敬啟者閱江聲報載安溪旅廈同鄉會通告內列登記處有一洪本部福美號二一節深為詫異查該會此擧事先未經徵得敝號同意合特聲明否認以免有所誤會此啟

民國二十三年六月十二日

置業聲明

茲經中介紹向過蔡慶妹買來瓦屋厝保土名仁安街現編門牌仁安巷第八號第十號經議安定不日訂契過銀倘有與油車內處芳洲君自登報日起限一星期內到開元路裕興油車內處芳洲君處理會逾期認為手續清楚以後無論如何發生枝節概作無效特此聲明

民國廿三年六月十日

吳忠緊要聲明啟事

本月十一日華僑報本埠欄內載有偵緝隊捕獲老集街吳忠所營之勝利賭場新聞則閱之不勝駭異蓄忠前雖稅住該號門間格狹窄經他移寓所懸掛之吳忠勝利招牌亦同時移徙是忠之與勝利無關係也住居戶主未明真相用特登報聲明此啟

民國廿三年六月十二日

楓角公路洛角段長途汽車
股份有限公司董事會通告

逕啟者本公司董事會辦事處現設在廈門大史巷二十號鼎昌莊二樓此後凡與本會函件來往請逕交上開住址可也其他與公司直接函件則希逕寄泉州本公司辦事處諸請台照是荷此啟

民國廿三年六月七日

李思賢律師代表廈門隴西
李氏家族自治總會聲明

據上開自治總會代表聲稱廈港南菜園角現編門牌十七號內一連四間一埕一水井又與厝保北溪仔墘現編門牌十號十一號十二號十三號內二進前一廳四房二樓頭一埕後進一廳二房二小屋八間外左右二店面均屬李氏宗祠祀業永遠不許抵押典賣如有對於上開祀業私擅抵押或典賣行為概不發生效力特託貴律師代表登報聲明等情前來合代表登報聲明如上

律師事務所廈門中山公園東路電話二三

民國廿三年六月九日

左海釣鰲客相士（行將在此）

（犧牲精神）

鄙人連日徵稿承諸君奇許作且不計微酬尤承盛意應請登報減潤七天以酬盛意談相各要點列下、先斷過去得失、次談本年氣色（如宦途陞遷飛災橫禍感生意孤獨謀事成敗出外好否等）後判壽夭榮枯終身結局無不應驗如神原例相金五元現減二元（富貴吉凶不同）剪報來談祇收一元批命一元一厚冊原潤十元現祇四元逾期不在此限其內容摘要照前期所登載無異、以上非用廣告吹牛實因研求有素也、各界諸君如欲垂詢本年吉凶及前途之名利興廢曷速來試（語言廈語國語閩語部會說）倘蒙賜教請來思明南路東亞旅社三樓特號房談判之餘必見爽快外埠批件隨到隨覆郵票通用不到還洋

蔣委員長之相謂其伏犀貫頂鼻直準豐而有神…

生之相金水相生清而不濁（觀民譽亦吾因兩日藏神前在閩觀薩鎮冰先生之相）木格鶴形象眼睛貴壽有餘志廉潔剛直而不足老相師判決各君何時得失、毫髮不爽、確有靈驗後之眼光心事不能對人言者（請到中山路天仙旅社二樓三號房）均能代君解釋指示方針　相金二元　大占六壬課一元　批命二元　王均代啟

廈市介紹人

杜保祺大律師　李秉綱大律師　戴敦侯　洪雪堂
楊遂大律師　鄭民大律師　江濤　陳清保
吳兆麟大律師　江鍾華大律師　謝紹曾　李世廣

不一鳴驚人　獅標線衫　已到即鳴處風行

總發行所　廈門大同路　永康成　支店　中山路

本外埠國貨商店均有出售

上海三友實業社出品（廈門中山路發行）春城

本報常年法律顧問林大經律師

別動隊 轟炸隊 奉令調贛
漳機場功成過半

漳州訊，行營別動第五中隊奉蔣委員長電令，由巖調漳待命，十二日午已抵漳，隊部設愛人醫院後樓，聞該隊將調返南昌工作，而第四中隊楊若非部，現尙留龍巖新泉一帶工作，不久亦將調返南昌、又軍委會航空署，駐漳轟炸第一分隊，日昨亦奉令調返南昌，現航空署經調偵察機一個分隊，來漳駐防，（每分隊六架三個分隊爲一隊可留空四小時）、但因連日天雨，有阻飛行，故該分隊尙在南昌、一俟天氣較佳，當即飛漳、至擴築漳州飛機場，現每日員工平均約達千餘人，工事已成大半，本月底或可完成，蔣委長日昨已電知撥二萬五千元，爲機場之用，但省府尙未見轉發云，

蔣鼎文 宋希濂 先後返漳 將赴前方

東路剿匪軍總司令蔣鼎文，及三十六師長宋希濂，日前來廈，蔣候晤蔣伯誠，宋送副師長柏天民，及該師旅長調升四九師副師長傅正模赴京，各情業載本報，茲查蔣宋二氏，業于十二，十三兩日，先後返漳，轉赴前方云，

粵產樹膠 出口轉口 豁免納稅

廈海關昨貼出佈告，略云，奉財部訓令，廣東瓊崖所產樹膠報運出洋所應納之出口稅，及行銷國內所應納之轉口稅，均准一律予以豁免，奉此，自本年五月二十六日起，凡瓊崖所產樹膠運往外洋，或國內通商時，應即分別免徵出口稅，或轉口稅，唯此項免稅貨物，專指生樹膠或生橡及而言，至業經製成之樹膠，並不在內云

海關巡艦 大砲之收效
前夜獲漏稅船二艘 船員廿餘束手就縛

自祥芝海面發生海盜與海關開火，海關當局對於海面工作，非常緊張，除連日均有破獲外，前（十二）夜，復在東庭內外截獲帆船二艘，並擒有步槍殼壳十餘桿，並將船員十二人，押送特種公安局法辦，茲將截獲經過詰之於下，海關稅務司福貝士、事前得水密報稱，有漏稅帆船一艘，由台灣來閩，向泉州海面駛去云云、福[illegible]士[illegible]，當令司駐廈春星巡緝艦前往查緝，距行至東庭內，即遇一船、見該船列械以待，春星架起大砲，該船員見春星有巨砲，不敢與抗、束手就縛，將二十人押上春星船上，船則繫於艦尾、復向前再進，又遇一船、該船泡裂，於昨（十三）日上午十時拖回廈門，其一艘在海關碼頭起卸，將就縛之十二人，押送特種公安局法辦，另一艘則泊在鼓浪嶼河仔下，向未起卸云、

各項汽車 無新照 不准行駛

廈門特種公安局，昨佈告云，爲佈告事，案查本埠應行檢驗各項汽車，及更換全省統一汽車牌照事宜，前奉福建省政府建設廳限期送驗換領牌照，並分別兩令佈告通知在案，現在檢驗換牌期間，已經結束，前此本局所發牌號，應即一律繳局作廢，不得沿用，除飭屬隨時查察認眞取締外，合行布告，仰本埠商民人等一體知悉，嗣後凡在本埠行駛各項汽車，倘仍沿用公用自用或營業之舊牌，未曾換領新頒牌照者，一律不得行駛，如有故違，一經查獲，定即懲辦不貸，特此布告，

土共會議 叢山中 圍獲十餘
女匪男裝金蓮露破綻 男匪中間多土頭土腦

南安訊，苦坑鄉爲南永交界之地，多山林石洞，土共多潛匿于此，自第九連長謝學美鎮駐南無石後，對該鄉異常注意，三十日，偵知共匪在苦坑開重要會議，晨興即派隊前往該鄉附近埋伏，下午三時許，包圍開會地點，匪徒四竄逃避，追破門直入該屋後，僅見棹上陳有煙、茶、瓜子、糖菓甚多，並筆墨硯紙等物，坐椅器具，多倒翻狼籍，當場捕獲林欽、林開、林貯、陳肯、李金魚、李銅、陳運、陳普、呂棉　女性　等十餘人，該棉髮剪平分，裝束時髦、驟視之與男子無異，唯係纏足而解放者，故猶步步蓮花，畢露破綻，該十餘人中，除一二較爲重要外，餘均無知鄉民，土頭土腦，固不知共產爲何物者，拘獲後，併解五七團團部訊辦，據謝連長稱，當共匪開訊奔竄之時，我軍因散伏山麓，山嶺重疊，追趕不及，致女共匪多人，均被免脫，現本軍尙派密探，極力偵查，一經報水，立即派隊圍捕，決不寬縱，務使芟除淨盡、云云、查謝連長係湖北汀陵人，中央軍校六期步兵科畢業云，又訊，五月二十八晚一時許，有匪二十餘名，從文章山而至南無石，將湯油住宅四面包圍，先由二匪越過屋頂而入室內開門，餘匪蜂擁而入，所有屋中五谷牲畜、衣服，財物，搬取淨盡、劫後向苦坑方面揚長而去，時湯油因匿在草間中，遂得倖免、騙後調查損失，約在數百元以上，翌

旅行團 今返菲 昨登安慶輪

菲律濱旅行團，於十一日來廈，連日參觀中山公園、南普陀、自來水池、飛機場、廈門大學、集美學校、禾山觀日台等情，經誌本報，茲悉該團已於昨（十三）日下午四時，仍下安慶輪，今（十四）日啟碇返菲，又查該團領隊者中華總商會主席薛芬士，現年五十六歲，廈門禾山人，旅菲四十餘年，現任益華公司總經理，帳利拉實業公司總經理，晉和興索廠總經理，依老戈省礦務公司總經理，施宗符，現年三十八歲，晉江人，現任菲律濱木廠經理，中興銀行監察委員，菲律賓木商會執委，中華總商會執委兼常委，施光銘有限公司財政，施能鎮，現年三十五歲，晉江人，現任茂林木廠有限公司總經理，中華總商會執委，中華木商會執委，楊文榮，現年四十歲，原籍晉江人，現任支邦人壽保險及美亞保險公司華人部經理，陳振榮，現年三十四歲，同安人，現任福綿縣綢緞莊總經理，中華布商常委及前任主席，

呂覺劍部 四百人 暫編兩營

泉州訊，南區保安分處，十二日派參謀主任劉鎮秋，偕同呂覺劍代表祝大德，前往官橋點驗呂部，該部計到官佐十九員，士兵三百九十五名，步槍一百四十二支，駁殼槍四十九支，手槍五十九支，暫編爲兩營，其第一營長林英傑，第二營長呂俊明，（即同安人林長生，副官蔡崇德），第一連長楊江山，第二連長郭月孝，第四連長李有成，是日林英傑呂俊明二人，均未參與點驗式，據呂左右談，該部大約向有一營，在同安，林鍾南可令其調赴同安，于三天內集中所部云云，

海門匪首 張矮在鼓就捕
押工部局候送會審

鼓浪嶼工部局五號印捕，十二日午後三時許，在西仔路頭，見一手攜皮箱、身穿黑衫褲之人，由該路頭登陸，行色匆匆、疾馳而過，巡捕以其行迹可疑，遂上前加以逮捕，並搜查其身上及行李，該人急將身上所御金戒指一枚，向巡捕行賄，由是巡捕益滋疑竇，遂將之解局，當經巴捕長訊問，據供、姓張，海澄人，來鼓訪友，並擬在中華旅館逗留三數日，然後返籍、驗檢查其行李，內有天青嗶幾洋裝一付，金眼鏡一雙，拖鞋一雙，「福壽膏」（鴉片）一盒，以及零星雜物等件，巴捕長以其無甚違禁品，揮其返廈，並禁止其以後來鼓，否則加以逮捕、該人唯唯而退，乃由局派一偵探，尾其往路頭，乘小船渡廈、行未百武，工部局突接電話云，該人係張矮，年四十左右，海門人，爲內地著名土匪，常在海面行劫，或勒索看頭錢云云，於是工部局乃急電龍頭及黃家渡巡捕，將之截返，未幾、由黃家渡頭巡捕，復將該人帶局、並在身上搜出金表一隻，鈔票五元，訊後扣押、候會審公堂審問，

丙洲鄉人 願罰款 卹傷亡縣警

泉訊，金井丙洲鄉民與縣警衝突案，連日該鄉派人來城，託人向縣府疏通，據縣府祕書張毓麟談，丙洲鄉近有人來府，請自動願受罰款撫恤傷亡隊員，并賠償槍械，惟此事須待吳縣長由省返縣後處理云，

漳城至誠藥店 店東蔡慈被綁
宅中財物並被搜刼 匪四五人本地口音

漳州訊，近來本城匪盜，肆無忌憚，十二日晨三時許，東門緞口街至誠藥店東蔡慈，復以被綁聞、查蔡爲人誠實，所營至誠藥店，年來頗有蒸蒸日上之勢，以是微有積蓄，竟爲匪徒所涎，十二晨三時許，該屋後池之窗，突闖進匪徒四五猛、手執短槍，脅蔡之家人，禁勿聲張，宅中細軟，盡被刼奪，而蔡且被綁去，現蔡之家人正偵騎四出、調查踪跡，俾得備款往贖也，聞該匪均穿便衣、口操本地語言云、

結婚週年 蔡泰伯自殺
檢出遺書四封 稱有難言之隱

廈港海面，十一日發現一青年男子屍體、十二日查悉該死者爲本市教育界中人蔡泰伯、蔡年二十六歲，畢業於育才中學，歷任新和保公會幹事、樹人學校教員，九區民衆夜學校長、其屍體已由其屬家認領、備棺殮葬，當收殮時、於死者身上檢出遺書四封，分致母、妻、岳母、朋友、於是證明蔡爲自殺、蔡於去年結婚、死之日、適爲結婚之週年、亦大可尋味也、

遺書一　親愛的母親，

別了，我不辭而去了，當你聽見了這消息的時候，一定會悲痛恍駭，我這不孝的兒子，竟忍心地放下了一切，不顧而去，這其中自有我的隱情和苦衷，在離開這殘酷的世上的前一剎那之時，我不顧把我決心要死的情由宣布出來，因爲這是沒有絲毫必要的啊，母親，我死了，望你不要因這不孝兒子的死而悲傷，此後家裏的一切，都掛在你老身上，其痛苦是甚於知道了我死時的哀傷的，關於家裏的事情，使我不能已於懷者，姑述一二以補救於萬一，弟弟是一個可造就而有孝的兒子，可留心教勉，俾其得著萬一之機的時候而奮鬥，妹妹亦可教，卻是要加倍留心的，不要使之學那卑鄙有傷人品的行爲，因爲牠是有潛勢力的，可以使一個有用的人，薰染得不成個樣子的，千萬要仔細，莫謂其事之小而忽容之，媳婦是一個愚蠢不知善惡的女子，**她的言語**舉動，在在足以使人們氣斷腸子的，而且加以懶惰成性，不能使人滿意，不能克己待人，沒有充分的才幹可以理家的，她只是嫁個富貴的王孫，終日有吃有使有穿有用，一切治家的事情不管，才能使她稱心，像我們的家庭，她早是不滿了九分，兼以你老時時要加以責言，又是多加了她半分不滿，餘半分只是因爲我這個被她認爲稍有希望，儘然是希望多賺錢，稍可容靠而使她些些安慰的人，故能使其不致十分破裂，才可稍安於一時，現在我死了，我們家裏的一切，都不足以引起她的注意，使她不忘於懷的，只是些灰心失望而已，所以要求雙方平安無事的過日，那只好使她再嫁，況她年紀又輕，若不**使她再嫁**我們於心何忍，我想還是和她母親相量一個使她離開我家的法子，最好是先給她母親領回去，然後再談其他的事件，這是一個兩全的辦法，總之，治家應寬嚴相濟，才能使家道和平，而臻於昌盛之境，應教之處，雖細小亦必嚴厲以臨之，毋使鬆忽，應寬之處，雖巨大亦必涵容以對之，勿使積怨，養而不教父母之過，教之而不得其法，等無教，與其不教無教，莫知無兒子之爲快，蓋我雖不殺人，而人固因我而殺也，我雖不害人，而人固因我而害也，況小不教，大則難教，由不教而難教，由難教而養成其忤逆，是復何言，此時只好百忍以了之，然世上能得幾人有百忍而不生事者，是難上加難了，故事要圖其初，重於婚姻之事，厭易而不厭煩，其條件只取其有自立之才，理家之方，體魄雖健，性情和善，門第相當，家道清白者可矣，這幾件亦屬難事，餘者萬勿苛求，但勿以其難而隨便爲之，恐鑄錯之後，其痛苦有更甚于治家教子也，所以，甯使子女大而老，莫草率而鑄其錯也，且要**佳壻賢媳**必先有良女才子，一面之求，固矛盾而未能也，本來，一個要垂死的人，無須再要囉叨，因爲一死去了，萬事皆休，你雖千言萬語，其奈不知不覺何，雖然，我也不能例外，但是，我是有特別的隱情和苦衷的，我的死，是出自己意，人們不能叫我生死的，因爲恐怕會連累了人，所以要聲明是自己要死，因爲不能盡孝，所以要囉叨幾句以匡後來，別了，我不辭而去了，母親，不要悲傷吧，後事正多哩，我自去年七八月間，便存心要死，因循至今日，已屬厚顏，早知如此，悔不早死之爲快也，不孝子泰伯臨死絕筆，六月五日古歷四月廿四日，

遺書二　愛妻、

你自從嫁我以來，所受的痛苦也夠了，因爲我是一個窮小子，不能使你快樂、滿意，同時也不能陪你做一個千金小姐式的妻子，母親念你孤苦，也曾憐愛備至，後來因爲你的懶惰，使她不滿意，你又氣剛不能受責，以致吵鬧不休、你要知道爲人子媳的，必定要聽長者之督責，又必能忍耐而承歡，才能保持後日家庭之樂趣，若味要恃強鬥勝，不肯消弭怨禍於無形，那是**自取其辱**、故恃強之謂失算也，我現在盡情勉你，你必須和氣平心、聽我的話，你自幼性情尙善，到成年受人播弄、而漸進於忤逆行爲，這是你所告訴我的，你母親也是這樣說，你既然幼時性馴、到大而變，你也自知道這忤逆不孝是一件不合的事情，爲何不能猛省改過，使其變爲少時之性呢，你若能改變成一個德性溫和、勤謹治家的女子、則你以後的希望當很大，這是我敢斷言的，你若有心要成爲一個賢良的妻子，那你只須細心想起我平時教你勉你勸你的一切言語，句句謹記心頭、步步改正，我知不久的將來，你將成爲一賢良的妻子了，現在、我**離開世上**而去了、我不與你言辭而長別了，請你不要悲傷，我是沒絲毫可給你繫念的，對於我死後的你的一切事情，我未能多管，我只替你打算一個法子，這事情我也有信通知母親了，這個法子就是要求母親**給你再嫁**、在未已前，你也要安心靜氣、等待雙方的家長的商決，我將於你心裏所要說的話，我不難想像而得，我要對你說的話，已於平日說盡了，勿容多贅、現在我已與世長辭，以崇的毋容留戀，後來的須待自理、這是我最後幾句了，泰伯留言，六月五日古歷四月廿四日，

遺書三　世朝兄暨諸位好友們，

我們的友情、至此斷了，永遠地不相聞問了，你們能明白我怎樣的一個人嗎，我除一二相知的故交以外，決不明白我的爲人，但是、我也不求人家的明白，因爲強求人家的明白，便涉于乞憐求原，我何必如此，我不需要有這種行爲，至于忠誠的知已們，我便披肝瀝膽相向，這是我的特癖，現在我與此世間永訣了，本然我是當于去年七八月間死去的，因循不決地至于今日，已極厚顏，我很快樂地就死了，一切的一切，皆非我有，我不把一切帶去，恭留給你們去享受，舉凡一切的自殺，都屬於殺，這是欽一般的不容諱言的，所以我也不能例外，別了、友朋們，後世再見，泰伯絕筆，六月五日古四月廿四日

吳賜獲委 總部參議
前日到漳謁蕭 所部編獨立營

漳州訊，行營別動總隊部聯絡參謀林超，接洽收編吳賜部，並指定浦南郭坑爲吳賜部集中地點，定十六日前往點驗，而吳賜則由蔣總司令委以總部參議之職，昨（十二）晚，吳賜本人來漳，保安分處長蕭敬及別動第五中隊長邵肅伯，宴吳於永靖中路錦華酒樓，杯酒言歡，賓主盛情頗爲融洽，至吳賜所部點編後，省府則予保安隊獨立營名義，歸別動隊調遣，吳部在浦口者、昨晨經由漳派車兩輛、前往運載，下午一時許過漳、開赴浦南、又查吳部十一日集華安者百餘人，已完全開抵浦南，附近各處者，日內亦可集中郭坑、俟點編完畢，即發給符號，現吳部服裝多仍穿鄉杜卍雲所發之黃色軍服，將來須再撥款，備與自製更換也，

福州設市取銷

▲福州十三日下午十一時四十五分電、本（十三）日省府會議決、撤銷福州設市原案、

陳體誠 出洋赴芝博會
省府撥旅費千五百元

▲福州十三日下午十時四十五分電、本日省府會議決，撥一千五百元、爲陳體誠赴芝加哥博覽會，宣傳本省茶葉、及考察南洋建設旅費

鄭螺生今來廈

▲福州今晨一時二十五分電，鄭螺生十四日赴廈視察閩南，

詩溪路 有女賊
扭一男子 遍身摸索

泉訊，南安溪尾鄉人黃某，向在詩山充店夥，前日晨由詩回家，抵距詩山十里之詩溪路，見橋上有摩登女郎三人，短衣短裙，憑欄而坐，黃不以爲意，距行抵橋前，中二女郎各摸出小手槍一桿，嬌滴滴的喊令站住，另一女郎則上前搜索，黃衣袋中零款八元餘，銀手表一個，均被摸去，中一女郎似嫌物太少，聲言不如請他吃黑棗子，黃駭極，連聲央求得免，但聞一女嬌嗔喊道「戇瓜，還不快走」，黃始拔步而逃，旋見二女郎沿溪邊上山而去，黃歸後舉以告人，

李金波 仍在押
陳智君媳婦無恙

漳州訊，前十九路軍特務團長李金波，誘拐廈門舞女，在滬被捕，而漳城著紳陳智君，亦因媳婦被李拐逃，赴滬控李，業載本報，茲查陳智君業於日昨[illegible]，被李所拐之媳婦，

人力車 輾傷行人
傷者頗危重 車夫被押

本市公益一九四一號人力車，昨晚八時許，在中華路第一市場附近，撞傷振盛店夥黃世遠，當經市場內請願警長薛玉光，將車夫及車輛一併帶至公安第一分局，傷者黃世遠則由其族親扶住同街附近雲醫院，由女醫黃鵠療治，案經局員王璋訊問，據受傷人代表稱，黃成基，二十六歲，惠安人，住第一市場十五號慶和棻店爲夥，謂傷者黃世遠，係其親兄黃淵之子，現在該市場二十三號振盛肉店爲夥，是時從店內出門行至市場口附近時，突遇該人力車由上疾駛而下，撞倒黃世遠，頭部跌傷，而該車竟不迴顧，仍將車飛馳，車輪再由傷者腹部輾過，以致腹部亦受壓傷，登時人事不省，據女醫黃鵠診斷，盲腸似受壓傷狀，如內部無出血，亦無發生腹膜炎諸症，即不有生命之虞，現經醫生施以手術，并爲注射強心劑，精神雖見恢復，但尙不能言語，傷勢垂危、應請按律嚴懲，該車夫供、葉田良，二十七歲，溫州人，住公益人力車公司、拉車渡活，是時由公園拉客駕到中山路，距車由民國路抵中華路時，因該處馬路傾斜，而彼竟出該處馬路快跑欲過，致與車互撞輾傷，云云，王局員以案涉傷害，除受傷人代表黃成基交保外，葉田良隨文解往總局核辦，

妓女無款 繳納花捐
三人赴同安 被扣保釋

昨有三個女子到全禾車公司，乘五通線二八一九號汽車，將赴同安馬巷、車抵五通站，該處巡緝分隊，接美仁宮崗兵電話，謂該三女形跡可疑，似係私逃，當被該巡兵拘留，帶所轉送辦事處，由司法主任吳古介訊問，該三女一供滕月英，年十九，江西籍人，現住大生里二十五號爲妓，稱伊前在泉州城內爲校書，嗣因營業不振，人地生疏，乏款繳納花捐，不許出外賣曲，今日乘同居姊姊往馬巷之便，故與同行，并非私逃云云、一供秦萃仙，十九歲，一供滕菊紅，二十歲，均江西產，同住大生里二十五號二樓，操走唱生涯，因連日陰雨，所得無幾，致牌照費過期無法繳納，其兄滕瑞仁，帶我二人前往同安馬巷，向我姊預借多少款項，前來維持，以便繳牌照常營業，并非私逃云云，吳經派員調查屬實後，准其兄瑞仁具保領回云，

南安象山 崩裂 鄉人驚異

泉訊，南安八尺嶺臥象山，又名覆舟山、高白仞，綿亙數十里，爲溪尾樹兜之分水嶺，近日該山忽然中裂，斷口闊一丈餘、長度二十餘丈，深則十倍之，附近鄉民驚疑不置云，

工務處昨佈告
避免端節索債 周醒南願就管理局長

工務處自改組爲工務局隸屬於特種公安局後，關於前任移交事項，因案牘紛繁，現尙未交代完竣，由前任人員在鼓浪嶼周宅趕辦中，至前局長周醒南，確於上星期四偕同建廳技正蕭國祥晉省，如本報前載，外傳周未赴省者非也，昨本報電訊，建廳擬將統一全閩公共汽車籌備處改爲全省公路管理局，將任周爲局長，云云，茲據私人方面消息，已徵得周氏同意，委任日內可發表，又當歷節關已屆，工務處爲避免債權者到處索欠應付麻煩起見，特於昨日發貼通知書於傳達室，略謂，周前任局長對於各項移交手續，向未交替完竣，故各項債務，無從查明、現已呈省建廳核示辦理，仰各知照云，

昨捕獲鄭烏狗訊究
黃晉發報被截刦 室內搜出皮槍套二付 供與黃衝突不認夥刦

開元路老順利帽店東黃晉發，十二日向偵緝第二隊報稱，伊妻陳氏，本日攜款外出，償還債務，不料行至土地公祖附近，突有一名烏狗者，率七八人、迎面而來，將伊妻包圍、欲行搶刦，伊妻與抗、反被出槍毆擊，并現款四十五元奪去，云云，隊長湯秉衡據報，立令各探出發嚴緝，昨午十二時、第三組探員得悉烏狗匿居二王宮家中，乃到隊報告，湯即帶同探員曾玉山等五名，前往拘捕，果於屋中將烏狗捕獲，并在室內搜出皮槍套二付，遂一併解隊訊問，據供，鄭烏狗，是日因被黃晉發當衆侮辱，故與爭辯，發生衝突，其妻陳氏，亦上前幫兇、故渠乃以雨傘鉤向之擅擊，并無持械刦奪搶奪、云云，訊後，備文解偵緝處轉交司法科辦理云、

陳大戇
偵探捕獲 刦王宅嫌疑

棻媽街門牌四十九號住戶王雲松，三日晚九時許，被六人持械入室，勒借五十元，王推無款，彼若輩將室中細軟，搜刼而去，經王向公安局呈請緝辦，該局乃令偵緝處轉令偵緝第一隊辦理，昨（十三）四時許，該隊派員在鷺江道捕獲陳大戇一名帶隊，據大戇供，二十一歲，住棻媽街一百十五號，不認有勒索行刦情事，訊畢、備文解送偵緝處轉局辦理，

許可證
人民團體 展限三日 俾各換領

縣指委會，昨令各民衆團體云，案查本會前以各人民團體許可證，向有未向會換領，以致新舊參差，前思明縣黨務整理委員會，曾經以訓字第五號訓令，限各團體於文到五日內，來會換領在案，迄今逾限多日，業已遵令換領者甚屬少數，本應依照前令辦理，姑念或有特殊情形，未及遵辦，再展限換領三日，除分令外，合亟令仰該會即便遵照，毋再稽延自誤爲要，切切，云云，

私藏軍火 什物攤
查封完畢 人犯解總部

漳州訊，永靖北路頭廟口四十四號新得春收買什物店，俗稱鷄毛店，因收藏軍火，號東錫九及其全家大小七口，悉被城防司令部扣押，已誌本報，城防司令部仍派士兵，繼搜該店至十二日始告完畢，現城防司令李樹棠，以藏匿軍火，除將店主張錫九等解總部訊究外，並着公安局於十二日派警前往標封，同時城防司令部亦貼佈告於該店，俾衆週知，至搜出之軍服及廢鐵暨什物，尙有屯積，昨仍有士兵兩名看守云，

美術毛巾 手帕 浴巾 汗巾 圍涎
新花 印花 織花 浴衣 被單 床毯
西湖 線襪 綢襪
新[illegible]行 所 路
事務所公園東路五十三號電話一[illegible]號

匪首朱德 前月到長汀
抽徵壯丁加入匪伍 詔安土共仍擾官陂

漳州訊、軍息、朱德於前月十八九日、親到長汀、隨帶護兵二三十人、手機關槍四五枝、駁殼槍二十餘桿、現在離城十里之大埔上（偽福建軍區）指揮一切軍事工作、並召集當地民衆開會演說、謂不論男女十六歲以上五十歲以下壯丁、均抽爲偽軍作最後生死存亡之決鬥、現所抽民衆、集於大埔上訓練、

詔安訊、前由粵屬竄來土共二百餘人、自經保安第三團馬鴻興派饒營到詔後、土共已逃、顧馬團因急剿尹利東部、乃將駐詔之饒營抽調二連他去、詔安城僅留一連、職是、土共探悉、遂復竄擾官陂下葛一帶、詔民極盼大軍前往清剿、以安民心也、

李雙輝等 聯函致蔣 請保林媽地

海澄縣第六區區長林媽地日前被人控告、由東路總部令飭海澄縣長將之扣押、解漳究辦、情形經誌各報、此間歸國華僑李雙輝等、前日聯函東路總司令蔣鼎文、略云、林媽地同梓、服務多年、兩任海澄第六區區長、措置有方、地方安靖、歷任縣長倚畀甚殷、其秉性率直、不徇私情、難免遭少數人之嫌怨、頃有人向鈞部控告、誣爲反動、業蒙鈞座飭縣拘提解案、實爲駭愕、輝等知之綦稔、此中確有冤枉情事、方今政府甚望在洋華僑回國服務鄉邦、今媽地被誣、至陷縲絏、倘非速蒙辯白、將使華僑裹足、現六區全體商鋪居衆、均愿以身家担保、懇乞鈞座俯順輿情、先准保外、實究虛坐云、

晉江警所 佈告市民 守新運信條

泉訊、二五九旅旅長沈發藻、十二日諭令警所及巡查隊、注意取締市民違反新生活信條、警所奉令、嘗出布告、略云、茲擬切要易行之信條、仰民衆一體遵行毋忽、計開、一、衣服要整齊、一、鈕要好、一、帽子要戴正、一、鞋子要穿好、一、集會場所要脫帽、一、進了房子不戴帽、一、臉要洗乾淨、一、手要洗淨、一、要嗽口、一、要洗頭、一、頭髮要梳理、一、指甲要常剪、一、時常要洗浴、一、衣服要乾淨、一、衣服破綻要補好、一、人人時時要講究個人的清潔、一、約會守時刻要特別注意、

薛厝口 獲一賭犯 送處究辦

塘湧巡緝隊分駐所巡兵、昨晨十時許、梭巡至薛厝社口、遇見二人、行跡突趨張惶、被巡兵檢查、當在其人身上搜出十二支紙單簿張、但無賭資、遂將之帶所略訊、解送辦事處、據供姓黃名球、四十二歲、思明人、住薛厝社耕農度日、供認十二支紙單、係受人雇往猜壓、并非代收云云、訊後、以案關賭禁、諭令收押核辦云

差警傳票 勒索差禮
龍溪縣政府 嚴厲申禁

漳州訊、龍溪縣府近查悉差警奉差傳票、往往有勒索差禮陋規、因認此種腐惡氣習、貪婪行爲、不容存在、陶縣長已嚴密飭查、並于昨日重申前示、嗣後縣府員警有勒收不法規費、准被害人據實指控、以憑核辦、倘敢私相授受、則屬毀壞政譽、一經查覺、或被告發、即予一併科罪、決不姑寬、惟不得挾嫌誣控、致干反坐云

泉州整理鋪捐 究查匿報租額
減報五成罰年租十倍 告發人給罰金之三成

泉訊、晉江縣府與稅務局、十二日會銜佈告、謂鋪戶業主、對所納鋪捐多未實租實報、即將嚴密追查、特定罰則獎勵告發人、原佈告節錄如下、爲佈告事、按福建省財政廳房鋪稅征收章程第三條載、鋪稅稅率、凡供營業用建築物、每年照其租額征收一個月租金、附加收百分之五十、各鋪戶遵章照額報繳者固多、而隱匿短報者亦屬不少、甚至業主租戶、朋比僞造租摺、不加取締、何以維稅收而儆刁頑、自佈告日起、各鋪戶如有匿報租額、自行來局申請更正補完者、准予從寬免究、倘仍積迷不悟、一經查出、定即按照定章從嚴罰辦、不稍姑寬、其有知情能檢出證據來局告發者、經查明屬實、准予於罰款項下、提出三成獎給告發人、以示鼓勵、至告發人姓名、絕對嚴守秘密、茲摘錄罰則三條、合行佈告、仰闔邑各鋪戶一體遵照、毋得故違、此布、摘錄鋪稅罰則三條、一、業主或租戶、無論任何方面、有意瞞匿租額、一經查覺、雙方均應受次條罰則同等處罰、但有一方面自行舉發者、得免除該方罰金、其自業自用鋪戶如購產價以多報少、藉以瞞減者、適用次條罰則、二、瞞匿鋪稅之罰金如左、瞞匿在一成以內者、處以短納稅金、年額二倍之罰金、瞞匿在一成以上三成以內者、處以短納稅金年額三倍以上、六倍以下之罰金、瞞匿在三成以上、五成以內者、處以短納稅金年額四倍以上、八倍以下之罰金、瞞匿在五成以上、一倍以內者、處以短納稅金年額五倍以上、十倍以下之罰金、瞞匿在超過一倍以上者、處以短納稅金、年額六倍以上、十二倍以下之罰金、三、凡租戶或業主瞞匿鋪稅、有知情據證向主管機關密報、因而查獲者、由其罰金項下提撥三成、爲該告發人之獎金、

惠安陳團 槍決綁匪 陳成水等三名

惠安訊、本月十日下午陳團長令將匪犯陳成水、林諒喜、（即林結進子）林榮仔、三名押出槍決、查陳成水、二十五歲、后坑后山兜鄉人、（原山腰鄉人）陳桃水之兄、林諒喜、二十二歲、惠北南埔鄉人、林榮仔、五十五歲、惠北南埔鄉人、查林榮仔、爲著匪林臭頭之叔父、林臭頭所擄肉票、均由榮仔窩藏、林諒喜則爲林臭頭之黨、在該鄉組織青年會、爲禍惠北、二林均自認爲綁匪不諱、陳成水、則在后坑鄉連同伙法匪陳法金、（即日前當場斬首者）等結黨成羣、姦淫刼擄、無所不爲、爲該地股匪之中堅份子、三月間擄峯崎鄉何紅菰之姪何桂興、何木興二人、酷禁勒索、六日陳匪在驛坂、爲何所探悉、集鄉人二十餘人前往捕獲、送交團部、陳團長恐有妄告、即調何桂興、年十一歲、到團部指認、初將他犯三人與何認、何曰否、及至陳匪、何乃當場指證、陳匪既無可瞞、遂弁言莫辯、復經各方控告、案如山積、陳團長以陳林等三匪、均罪在必死、迺於是日驗明正身、解往東門外刑場槍決、二林面有恐色、魂不附體、林榮仔到東門頭不能行走、迺用人力車載之、陳匪則身穿白汗衫、黃短褲、面不改色、狀甚兇惡、沿途罵不絕口、

林矮匏匪部 洗刼李林等社
殺豬七頭牽牛五隻 機槍掃射彈傷兩人

灌口訊、灌口自受林黃二匪蹂躪、至今兩月、人命傷死、房屋被焚、不可勝數、現逃灌市避難者、尚有二百餘人、九日晚十二時許、忽由同城到來汽車二十二輛、載有八十七師隊伍、四百餘名、至十日晨四時許、會同常備隊、往坑內山園剿、惟王黃匪部、早已聞風逃竄天柱山一帶、軍隊到時、已無匪蹤、故軍隊旋仍開去、查林匪矮匏、老巢在離灌口五里之烏厝社、其擄刼慘殺、有甚於王黃二匪、九日上午、林匪帶匪兵二十餘名、身穿便衣、帶機關駁殼、以紅布縛左臂、衝入李林社、用手機關掃射農民、該社自月前逃灌、當已過半數、餘皆婦孺、當場被擊傷者、有莊來之妻發娘、杜水葉、又殺豬七頭、洗刼後、再衝入溪南社、刼去耕牛五頭、始向米場社揚長而去、

養正中小 畢業典禮 十六日舉行

安海訊、安海養正中學暨小學部、訂本月十六日、舉行中學部第一、二、三、四、五等屆暨小學部第十五、十六、十七等屆畢業典禮、並于是日開遊藝會、十七、十八兩天、爲中小學部各屆畢業生與校內各級學生並校友混合隊、作籃排比賽、現正籌備中

▲郵政封信時間▼

本日安慶往呂宋 十二點一刻 十一點半
海寧往福州 十一點一刻 十一點半
屋球丸往基隆 三點一刻 三點半

▲金銀水市▼

上海申洋	一〇〇七
上海銀紙	一〇〇五
福州票每千	一〇〇二
汕頭票每千元	九五五
香港單水	一〇七
香港銀紙	一一一
香港白拐	一一〇
美國金紙	三〇四
美國金磅	二五一
英國金紙	一五三
英國金磅	二四二
呂宋紙每千元	一五二
實叻紙每千元	一八〇
安南紙每千盾	一九七五
暹羅銀紙	四九
羅不銀紙每千	一一四
荷蘭銀紙每千	二〇六
足赤金葉每兩	一二二
小銀水	一二二三
銅片每元	三七三

進口船期

班	船名	日期	經由
福州班	大球	十四日	
	海汀	十五日	
	海甯	十八日	
上海班	濟南	十五日	
	芝沙路亞	十五日	
	新甯	十九日	
	德安	二十日	
	舍刺刺	二十日	
呂宋班	安慶	廿二日	
台灣班	大球	十四日	基隆
	鳳山	十八日	基隆
汕頭香廣班	海甯	十四日	香汕
	太原	十四日	廣香
	地厘	十六日	廣香汕
	慶元	十七日	賣香
	海陽	十七日	基隆
	廣東	十九日	香汕
	安徽	十九日	香
南洋班	海興	十四日	仰力士香

出口船期

班	船名	日期	經由
	芝尼加納	十五日	爪亞香
	新榮華	十五	仰士力香
	沙界那	十五日	仰士力香
福州班	大衆	十四日	
	海甯	十四日	
	海陽	十八日	
上海班	海順	十四日	香汕
	太原	十五日	
	沙界那	十五日	神戶
	慶元	十八日	
呂宋班	安慶	十四日	
台灣班	大球	十四日	基隆
	地厘	十六日	高雄
	廣東	十九日	基隆
汕頭香廣班	海汀	十五日	汕香
	濟南	十五日	香廣
	鳳山	十八日	汕香
	海甯	十八日	汕香
	新甯	十九日	汕香廣
	德安	二十日	香廣
南洋班	海興	十五日	汕香力士仰
	新榮禾	十六	汕香力士仰
	芝沙路亞	十六日	爪亞香
	安徽	二十日	汕香力士
	舍刺刺	二十日	香力士仰

中山輪華記局調查報告

新生活運動後解決四大害報告於後

（嫖）害解決法　嫖之爲害、凡人皆知、小則白濁、大則遺傳子孫、絕嗣受害無窮、白濁淋病梅毒等症、發生到病除、鰲敝藥房故製有花柳清毒丸、白濁膏、注射白濁水等、照症配服、無不藥到病除、望諸君以後實行新生活、不再到花粉銷金窟也

（賭）害善後法　賭者雖獲一時之勝利、仍終歸於失敗、最可惜者、精神損失、身體日弱、雖有識之士、立能痛改前非、但精神恍惚、恐未易復原、如有屈臣氏出品之補腦壯筋仙露、百補鉄酒、大補丸、同本人衛生丸等補助之、可易同復且加增飯量、可稱君之滿意

（飲）害補救法　飲酒過量、最易傷腦、亂性、如經此者、或欲預先防備、以免後患者、請速購屈臣氏之糖質醉胃丹、服後自能醒腦健胃、幸勿輕視之

（吹）害戒絕法　鴉片一物、一經上癮、廢時失事、一生幸福、在此銷耗、致有志之士、欲戒除此患、奈未有良藥善法、或無恆心、以致時吹時戒、未能戒絕、請向屈臣氏特製唯一戒煙用之沙示水、服後能令腹內一切煙毒銷除、又能保證用此水後、永無煙癮之患焉

廈門鎮邦路屈臣氏大藥房 電話二〇七五

謙順洋行代理

一、英國月眉牌粉洋鹼
一、各種製造肥皂原料
利蜂種五框羣十元
蜂蜜每担卌元每磅四角半多購另扣
廈門晨光路一號
電話二五五十八號

廣嗣露

外用專治 早洩 無效加倍還銀
男人患早洩病者、性交時未久、一觸精即出、射其速、如雞故有雞形之名、乃人生最無樂趣、且有礙生產者、用此露隨見效、價大一元、小五角
中華戲院對面左斜 中山路 華洋藥房

分售處各大藥房

張錫祺先生監製光華目葯水

日本千葉醫科大學醫學士
上海東南醫學院眼科教授

緒言

眼爲人生美麗活動快樂之中心、不幸有所缺損障礙、不特有失美觀且于動作亦大有不便、故人對于眼目比較任何部分尤須十分愛護、然徒知愛護苟無良好方法亦不能達到目的、要之必有良方然後可稱良法、吾國衛生事業久落人後、萬病叢生、尤以眼疾爲害甚烈、近年來沙眼猖獗蔓延勢將陷四萬萬同胞於盲禍、識者憂之、敝社專門醫師張錫祺先生有鑑及此、特集其多年經驗所得良方配製光華目藥水以應社會需要藉拯斯疾于危殆、誠濟世之良劑也、

一、性質及主治效能

光華眼藥水爲最新發明之眼藥、適合醫學上合理的療法、藥品純良毫無刺激性且有清涼之感、其作用能吸收光線、鎮痛、止痒、去瘍、消炎、殺菌、並治砂眼、瞼膚、火眼、（急性結膜炎）角膜炎、紅珠以及外眼炎一切功效神速、騷痒、霞瘍眼、紅眼、眼淚、傷眼、怕眼光、昏花眼、爛眼線、胬肉、紋眼、

二、美目及防止紫外線之作用

眼有不適、即觀瞻不能如意、苟點入光華目藥水、立刻輕快、頓呈活動、古人所謂「美目盼兮」誠不誣也、太陽光線照臨大地時、常發強烈之反射、受之者每目眩頭痛、此乃受光線中之紫外線所刺激、而在冰天雪地或海濱沙礫尤常有閃爍劇烈之反射、抵抗力弱者每易受害、因而起紫外線眼炎、是不可不留意者、光華目藥水一經點入眼中便可催促眼內組織之活動、有吸收紫外線之能力、故亦可稱防止紫外線之佳藥、

三、最新式點眼瓶之特長並用法

光華目藥水係裝於新式便利點眼瓶中、用時先除去瓶下尖端橡皮小蓋、三指執瓶、以食指壓瓶上圓形橡皮帽、藥水即由瓶之尖端滴下、每次一滴至三滴、每日四次點時須由稍離眼上二三寸處滴下、安眠前不宜用

（一）每次點眼不致有不潔之什物或塵埃混入、衛生上可稱絕對安全
（二）用法簡便雖婦孺亦能使用自如
（三）氣候朗有變動亦決無敗壞變質之虞
（四）裝置於特製之點眼瓶內附以上等橡皮蓋、形式美觀、質料堅固、攜帶便利收藏時亦免傾倒溢漏之虞也、且藥真價廉、每瓶僅售大洋二毫

製造兼總批發處
福建省廈門市思明北路門牌一五三號
光華大目藥房
電話廈門一二三〇號

痔去人若仙

有病方知健如仙、非身臨其境者、不能道此言也。而患痔之人、則其況更苦、坐立不安、疼楚難忍、無一日不在愁城之中、故一旦痔愈、不啻羽化而登仙、第威德痔瘡膏、其力偉大、其效靈速、並裝有衛生射葯管、能將葯力直達患處、法簡効宏、實爲世界唯一治痔葯。

第威德痔瘡膏

特別衛生射葯管
功效靈速
直達患處

M.11

鯨標物華油

能愈萬病 可食可搽

中英兩國政府註冊鯨魚商標

人人樂用 到處風行

物華仙露治咳聖藥

物華靈藥片

止痛退熱聖藥

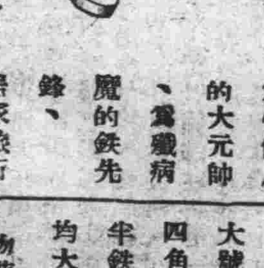

特聘專員分赴各地擴大推銷

爲保健康的大元帥、爲殲病魔的鉄先鋒、居家旅行隨身至寶、

物華油 大號九角二號四角三號二角 半鉄匣裝一角均大洋計
物華靈藥片 每盒大洋一角
物華仙露 每瓶大洋八角

代理處
廈門 會豐 石洲 謙利 福建 東方 春生堂 浩青號 太義方 福建安 鼓浪嶼 漳州 萬和金成德廣春林 石碼
泉州 泉永 共和 昌隆 恆豐 石獅 源德藥房 金門 活源商店 同安 德生藥房

港粵物華大藥行監製

閩南總經理 廈門鎮邦路瑞年藥房

牙筷奉送 勿失良機

購麥片一箱送牙筷十雙
購上四箱送筷外特價九九扣

桂格老人麥片久已全球馳名、敝號總經理閩南一帶推銷深荷各界歡迎銷售日廣、乃得總行獎給牙筷爲贈品又特扣價一個月、以酬顧客之盛意焉

限期六月初十日止 總經理廈門輪山行啓

爲支領白咸名下廈門中興銀行儲蓄存款緊要廣告

啓者查氏夫白咸曾在廈門中興銀行儲蓄存款大洋九千八百四十四元四角給有存摺第二七九六號爲濫因氏夫已故除覓保向該行請領外特登報聲明凡與該項關係者或認氏等支領爲不合者請儘於三個月內逕向中興銀行聲明過期作無効此佈

白林氏老間 鄭子可保 可磡 雷宣 仙籠 文光同白

1314

生存的權利

欽

在這嚴重的恐怖的緊張的時代，時常眼見耳聞些熱血的有爲的青年自殺或被殺，啊！未死的敬愛的青年們，用不着爲死者哀悼，更不可灰心失意自暴自棄，在這黑暗中的人間，我們是同病相憐的伙伴啊！

死者是死了，使我們痛心的還是那些向死者奇劃下批評的人們！……死是誰也不願意死的；就是一個盲人，他欲經過一座獨木橋，他總是希冀能夠安隱的過去。所以一個人的自殺——被殺，他內心的苦衷是第三者所不能夠知道的。——雖然在這偉大時代將來臨的騷動中；一個熱血有爲的青年突然自殺或被殺了，是值得可惜的，然而給疾病侵蝕死了，不是更不值得嗎？

在這不良的社會的組織下，我們沒有把它根本地解決時，自殺是不會間斷的。因爲自殺就是被殺的對方——剝削階級所殺。然而弱者盲一輩子地貼貼服服被殺嗎？我們相信任何人爲生存皆願意奮鬥的！

無論什麼人皆有生存的權利，這是誰皆知道的。但是在不平凡的年頭，戰爭恐怖的氛氣起伏在太平洋中，無時或息。吃人的一羣曲解着達爾文的學說，拿着所謂「生存競爭」欺騙着廣大的羣衆，爲了滿足其慾望，更極力地預備着二十世紀文明的殺人利器，準備着在這個年頭再作第二次的大屠殺。

幾個人可以主動和驅使着無數萬不願意死的人踏上屠場；呵！歐洲的血腥也瀰漫到亞洲的週遭來了！

野獸在宇宙的每個角落裏咆哮，但是很少反應！雖然大部分的人們是極端地反對戰爭，然而第二次的屠殺恐怕是不能避免的罷！——如果大家都俯首緘默着的話。

死者是死了，朋友！無須哀悼，爲了我們，爲了未來的人類；覺悟起來吧！趕快起來奪回我們生存的權利。

啞了的汽笛！

男朋

黃昏，沙厘仮下的發動機，仍是發出轟轟的喘息聲，皮帶拖着沉重的軫膠機一圈一圈的打轉過，槓杆軋乜乜的抽動，油槽的煤油，漸漸地減少了，鐵線門外，掛着一塊字跡模糊的黑板，寫着「車房重地，閒人免□」的字樣，這黑漆終年是吊在這裏，永沒有變更的。

門的右邊一隻滿染車油，灰塵積寸的方桌；這時他們正圍坐在吃晚飯。金生底一碗飯在棹上，很憂愁的對他們說：

剛才我到辦公室去，想要向賬房（會計先生先借幾塊錢回家去糴米；那知經理的汽車從馬路上駛進來，停在辦公室門口，他從車上跳下來，牽着我的手說：「眞糟糕，今天樹膠又跌了價，廠內很難維持；爲着你們一大羣的飯碗，再要減少你們廿巴仙的工資，才能得勉強維持，如果罷起廠門，我的名譽是不大關係；你們失了業，沒有工作，景況這樣壞，吃飯恐怕也會起了恐慌；我想最好還是你去和他們商量商量」。這情形你們要怎樣對付呢？

滿面染着車油的臭頭亞定，氣得把一碗吃未完的飯去在棹上說：

丟那媽，前月減了廿巴仙，我的家人就很難養活，險些兒老婆就要寄給和尚養；現在又要減廿巴仙，這還了得，不……不……不行……我一定不答應……

那年紀較高的工人，帶着溫柔的口氣說：

不要嚷，有話慢乜商量，這樣大驚小怪，是沒有用的。

亞定站起來應他說：

難道不用解決算了嗎？家人養不活不打緊，老婆可以隨便再嫁；我的肚子，是挨不了餓，金生接着說：

不要說短說長，吃飽了飯回到睡房（宿舍）再來討論，

苦力者把未成熟的樹膠，一塊乜的送進那闊嘴的齒輪，讓他輾轉過，噴出來的污水，比溝泥更臭！做不慣的人，聞着這種氣味連飯都要嘔出來，何況要盤日站在這裏做工，不會感到痛苦嗎？

他們的宿舍和樹膠棧房對立，相離約有十幾丈遠；中間隔着一個供給車房用的水池，晚風吹來，水面浮着數不清的波紋；旁邊有兩條泥道，是給苦力者行走的。從棧房的鐵線網望到他們的宿舍，有一些動靜，都可以看到。

這時候棧房口的貨車上，坐着成其和大頭在說話：

——今天那個帶點孩子氣的女工，生得蠻不多；好像未曾做過工的，很怕和人家開玩笑，成其說後把紙煙含進口裏一吸，吐出很濃的煙。

——那一個很害羞的是不是？大頭應他說。

——對啊，就是那辮子縛紅紗的。

——那個就是亞興嬸的大女兒，名叫亞妹，今年才十六歲呢？雖實生得有點姿色；老其，你想吊他的膀子嗎？哈哈！

……………………

……………………

他們的宿舍的走廊，時常有聽見賭撲克的聲音：……一點兒三邊……空，空，空……九點……空三角……五角……頭尾七角……

太陽向地平線降下去，很快就晚了，他們的宿舍內赤色的燈光下；機器苦力者的睡房裏，有十幾個人圍在金生的床邊，身體和手都在搖動着，說話的聲音很低，像草叢間的蟋蟀在叫……坐在床沿的一個，吸着一支紙煙，身材很像金生。

他們輪值的鐘鳴了；亞定面上的車油還沒有洗去，手拿着一塊棉紗；一口氣就跑到這裏來，踏進門來就問道：

——你們討論怎樣了？

金生一隻手伸到壁上拿衣服，轉過面來應他說：

（未完）

我——

——宗鉞——

我——
我是人，我是天賦有自由的人，
我本是不怕沒飯吃，不愁沒衣穿；
以至於沒有屋住，
我的一切一切，都有要求的自由。
然而，在這烏煙瘴氣的世界裏，
我是絕對沒有自由可言，
威權者統治下在呻吟的是我，
財勢者剝削下在掙扎的是我，
因爲，這世界裏，
發現了有人吃人的惡魔。
行動不能自由，
工作不能自由，
吃飯更不能自由，
一切一切，都沒有絲毫的自由，
因爲，人會統治人，人會束縛人！
自是——
我所的食是糟糠，
我所穿的是襤褸衣裳，
我所住的破屋敗宇，
有時，我挨着餓，按着肚子在馬路上徘徊，
警察爺賞給我的木棍多麼利害，
因爲，我已是沒自由的人！
期待着——
時代的狂潮，會激動人們的熱血奔騰，
周圍的環境，會引起人們的心火發爛，
快到了，人類惡魔的末日，
世界轉翻了，河山變色了，
那時，還我自由來，
啊，期待，還我自由來！

六月十一日晚寫

「送順風」

編者

有人說：「菲律濱巳往的——就是現在還繼續着——排斥華人，不用提起，單就這次的勾結日本，解散有光榮歷史的遠運會，另組所謂「東亞業餘體育會」，邀僞組織參加，無異直接承認各國所不敢承認的僞偏國，顯然與我國取敵對的態度，還有什麼友誼好說，以九女三十七男所組成的「菲律濱旅行團」雖說也有三十餘年的「老番」，畢竟是以非人爲主；——這次他們的到中國來，我們不表示拒絕已算寬容大量了，還值得舖張動衆去歡迎嗎？」

我覺得以上所說的，似是而非，意含憤激，且不合中國人的語氣。——中國人對外，一向只會說「感謝」「抱歉」「歡迎」……就是氣憤不過了，也只有提出「抗議」而巳，何嘗有過「拒絕」——況且咱們現在正熱烈提倡着恢復舊道德，「恕」字不就是舊道德的骨幹之一？「以德報怨」是無上的美德，他們對我們越藐視越卑劣，我們正該客客氣氣地使他們感愧無地，因而痛改前非，和我們修好親善起來，也說不定。

其次，菲督對于該旅行團的期望很大，幾乎視爲來與鄰國謀親善的「非正式使節」。當日軍在東北淞滬和我們打仗的時候，他們的文武官員到首都，北平以及廈門尙一樣地受當地政府的歡迎；何況菲律濱現在和我們還不曾打過仗，對他們的使節更應當盡地主之誼以歡迎之。

再次，中國因農村破產，百業蕭條，供給衣食日常應用品的大行小店，尙且支持不住，何況那些酒樓，菜館，戲院，古玩店，大旅社……其慘淡冷落是更不用說的。那末，這次他們來了，至少是一批不可多得的主顧，其有裨於我之民生問題者，豈淺尠哉？還有一層，本地不是有很多特產嗎？如五香，肉麵，魚圓，薄餅，肉粽，胡椒餅之類……別人不知道，以我個人來說，到別地方的時候，每因想起這些特產，就會油然興起些淡泊的鄉思。那末他們來了，以這些東西款客，讓他們齒頰留芳，餘味盎然，他們或許能因「愛屋及烏」，「愛花連枝惜」，回去時能再廣事宣傳起來　未始不是增進兩國邦交的新力量。」

有此三大理由，廈門的紅人們恬然「代表」全廈民以熱烈歡迎之，又誰敢曰「不宜！」

須知每有職人之工業社曰注重實[illegible]像向市上採來各樣品曰其自製造[illegible]信此何有教授工業之資格乎若願就斯等之所謂實習不如向書肆買一本工藝書自習足[illegible]
本社備有詳章付郵二分即寄　光華工業學社　廈門西家村深田內第九十二號二樓「即中山公園東畔」

商務印書館廈門分館

特將繁銷書籍壹千餘種

七折賤售　十天

六月九日起至十八日止

廉價書籍　存數無多
諸君選購　務請從速

附設文具部　廉價特別便宜

總行廈門禾■（行中）　魚合隆酒商均有代售

中風（腦溢血）醫治及預防劑　海藻晶

△口眼喎斜　△半身不遂

……請試科學化的國藥「海藻晶」……

▲肥人老人飲酒人須預防中風
▲頭暈耳鳴手震皆中風之先兆

海藻晶係根據古傳驗方、將海藻應用科學的方法以改良調製者、能軟化血管、調平血壓、有預防及醫治中風之奇効
▲定價每盒大洋三元每料三盒九元

廈門中山路二〇三號佛替藥廠分發行所

腎氣衰弱特效藥　科學國藥「腎氣丸」出世！

有數千年先賢實驗經驗之根據，奏補腎強精造血之神功靈效。
腎氣衰弱、男女、腎氣虛弱、腎水不足（內分泌機能衰弱）、神經衰弱、腦筋衰弱、精血枯竭、陽萎無力、早洩遺精、發育不全、消渴、（糖尿病）腰背酸痛、小腹拘急、小便不利、四肢浮腫、頭暈目眩、自汗盜汗、貧血身弱、手足厥冷、病後虛損、婦人煩熱、精力減退、婦女血虛無子、宮冷不姙、產後虛損、不得安眠、子宮諸病、等症、有不可思議之特效、每瓶大洋二元可服七天、每料四盒八元可服一月、

婦科靈藥　當歸素　專治婦人氣血虛弱、月經不調等症、每盒一元、大盒二元、

廈門大同路
恭安藥局
總・經・理

廣嗣壯陽腎補丸	
主治	精少精稀　精冷陽弱　痿陽易陽　冷精精無　洩精出不　力陽陽舉不　堅陽舉不　久等症
	每盒打大洋壹拾元

參茸烏鷄白鳳丸	
主治	尚治婦女　氣血衰弱　經期不順　子宮寒冷　久年不孕　赤白帶下　痛經閉經　等症
	每盒打大洋

天然治瘋草	百補枸杞精	萬靈藥膏	金石保喉箱	她的友	脾胃餅
手足麻木　半身不遂	打傷鴉片　抵抗烟癮	尚治皮膚　病之聖藥	喉症仙丹　兼治白喉	節育良劑　避孕塞片	開脾健胃　三日見功
每盒打大洋十元一元	每瓶打大洋一元一角	每盒打大洋二元二角	每盒大洋一元二角	每盒大洋一元二角	每包打大洋二元二角

上海天濟醫室　肺形草	
主治	多年肺癆　新舊咳嗽　吐血咯血　痰中夾血　肺炎肺癰　傷勞肺痿　瘰癧串核　久咳失音　乾血女癆　百日童癆
價目	每盒大洋式元　每打大洋念元

上海繪集堂監製		
痔瘡內服藥	日服三次　功效無比	每盒大洋六角　每打大洋六元
痔瘡外搽膏	冰涼爽快　痛癢全消	每盒大洋一元　每打大洋拾元

馬來聯邦頒行限制外僑入境新例

外僑不准在轄境海港進口

此舉無異打斷華僑之生路

星洲特訊、馬來聯邦會議、於五月十九日、開特別會議、以緊急之證書、通過限制外籍人民入境新律例、因一九三三年之馬來聯邦外籍人民入境律例、對於外籍人民祇馬來聯邦者、未有明文限制、一九三〇年之移民限制律、不過施之於移民中之工人階級而已、最近因彭亨東岸、常發現有外國船隻載客企圖祕密入境、故聯邦政府、急欲施行新律、以補救之、此後即係通常之外籍人民、亦應繼續由海峽殖民地港口入口、不准直接由馬來聯邦入口、該律例係由馬來聯邦各州蘇丹、及聯邦會議之批准製定之、茲譯其原文如左、

(一)定名　一、本律例定名爲一九三四年外籍人民進入律例、二、本律例中除非上下文有不符之處、否則文中應照下列字義解釋、

(二)字義　一、『外籍人民』意指凡非英籍人民或非英國保護國之人民、二、『移民官』意指根據一九三三年外籍人民律例所任命之移民官、及包含移民之代表及副官、三、『船隻』包括任何其他用以航行之船隻、四、爲本律例之目的、證明其人非外籍人民之責任、乃歸於其人非外籍人民之身上、

(三)禁止登岸　欽差大臣(或譯音馬來聯邦總監)得於政府公報上公佈禁止外籍人民從任何海港任何國家、任何領土或海峽殖民地、或受英國保護之任何馬來州府、由海道而來、任馬來聯邦登岸、且可令禁止曾在海峽殖民地非法進入或觸犯本律中規定而進入馬來聯邦任何州府之外籍人民、

(四)處罰　一、凡船隻載運外籍人民違反上述告示、於馬來聯邦任何州府任領海內企圖登陸者、該船長船主租船人或輪船代理人、將由地方審判廳處以不超過一千元之罰款、二、船長租船人或代理人、不能辯護、謂不明有根據本律之上述告示、亦不得諉過、三、凡有犯罪者、一等地方法庭、得根據一九一八年之法庭律、全權處罰、

(五)拘捕　任何外籍人民、凡由海道登岸、或企圖登岸、抑或違反根據本律例任何告示之規條、而進入馬來聯邦者、且任何人有協助此項行動者、得不經發拘票、而加以逮捕、並於審判廳中、處以不超過五百元之罰款、若延期不繳、將改以六個月內有期徒刑處罰之、

(六)遣送　一、若任何外籍人民由任何船隻載入馬來聯邦違反本律例之規定、而在馬來聯邦登岸者、移民官得命令該船長將該外籍人民載去、若該船已先離去、[illegible]移民官[illegible]出而拘捕、作速遣送該外籍人民返其生長之國家、或其來自之海港、政府遣送之外籍人民、一切費用、將由船長船主租船人及代理人分担、二、若任何外籍人民違反本條律例之規定、或違反任何告示、而進入馬來聯邦者、即加以逮捕、扣留於移民官指定之地址、其扣留時間、直至遣送該外籍人民之手續辦妥之後爲止、三、關於一、二、兩項所言之一切費用、果發生糾紛、或拒絕繳費者、得由一等地方法庭、判其罰款多少、該法庭均有執行權、該爲通常法庭罰款而追究之、

(七)扣留船隻　一、參政司、可親身致函任何船長、得扣留疑有載運外籍人民違反本律例而登岸之船隻、或通知船長、船主、租船人或代理人、[illegible]

(八)一九三〇年之移民限制律、今後即行廢止、記者按、際此膠業限制成功、各地膠價正在提高之際、[illegible]

美海軍擴大空軍

第一步計劃造航空母艦

務達海軍條約所許噸位

國民華盛頓七日電、今日得悉、美國海軍現正準備擴充其空軍、以完成華盛頓及倫敦海軍條約所許之飛機母艦噸位、爲第一步計劃、美國海軍現有舊飛機母艦兩艘、一名薩拉杜格、一名勒克新敦、排水量共計六萬六千噸、此外尚有浪柳號、計一萬零二百八十六噸、惟浪柳號不在條約限度之內、自上星期萬一千八百噸之倫敦號下水後、美國航空母艦總噸數增至七萬九千八百噸、浪柳號除外、此外尚有航空母艦兩艘、或已安置龍骨、或已準造、排水量各在二萬噸左右、華府海軍條約准許美國置備航空母艦十三萬五千噸、故兩新艦造成後、美國海軍仍短少一萬五千二百噸、英國飛機母艦、亦限制爲十三萬五千噸、惟英國已有新式飛機母艦六艘、共計十一萬五千三百五十噸、華府條約准許日本置備飛機母艦八萬一千噸、日本已有六萬八千三百七十噸、尚有一萬噸一艘在建造中、故日本飛機母艦、不久可增至七萬八千三百七十噸云、海軍部航空處長金安納聲稱、彼希望籌得的款、在下屆財政年度完成其計劃云、

□　□

美海軍部核准九千萬元造艦計畫

史璜生對海軍條約再度聲明

祗允互減噸位不允變更比率

華盛頓六日國民電、海軍部長史璜生今日核准美金九千萬元之造艦計畫、以完成倫敦條約所許之海軍實力、該項計畫包括大巡洋艦一艘及萬噸輕巡洋艦三艘、需費五千萬元、已由國會核准、在海軍正式預算中撥付、此外尚須立刻建造驅逐艦十二艘、潛艇六艘、需費四千萬元、由公共工程處撥付、係文生案所核准、史璜生部長於發表該項計畫之時、對於海軍條約亦會發表意見、謂除非他願意同意減少噸位、美國決不允許改變倫敦條約所定之比率、史氏表示英美觀點對於戰艦問題、[illegible]稍有不同、美國[illegible]戰艦係海軍之中堅、[illegible]英國則[illegible]減少主力艦之數[illegible]

滇緬邊界勘察員

李元凱周漢章將出發

南京七日電、參謀部及外部、派定李元凱周漢章兩人、赴滇察勘、近滇省主席龍雲、數電催請、請中央派員、早日劃定中緬國界、以靖邊事、茲中央亦以此事刻不容緩、日昨由財部撥款四萬元、爲測量費交李周、並由參謀部陸地測量總局、派定大批測量人員隨往、預定期間爲一年、若經濟屆時不敷、仍可增撥、並悉李等即將赴滬、候輪經港、轉安南入滇省、

阿司匹靈

注意！　注意!!

際此天時不正百病叢生之時、吾人慎保健康最爲緊要、蓋身體健康者方能照常工作也、君若偶感傷風寒熱頭痛等症、須速服名譽素著功效可靠性質和平之藥品、而拒絕一切膺貨假冒之劑、庶不致誤、

總經理廈門中山路白記藥房

遺失小呂宋益同人公司股票聲明

逕啟者鄙人于民國廿一年十二月十六夜突來多盜強入敝家所有衣箱物件被搶淨盡內有小呂宋益同人公司股票二紙亦被盜取而去其該票號碼係列益同人保家公司九十號股票號頭三百八十一號并四百四六號一紙又益同人暇公司九十號股票號頭一百四十一號并二百〇七號一紙當時除向益同人公司聲明報失外今特再登報端聲明該遺失之股票勿論何人拾得概作無效特此聲明

廿三年五月廿九日　晉江南門外涵口橋南林亞明啟

四川肺癆草

乃蜀中天然特產、爲治肺癆之對症奇藥、含有養肺之原素、能使肺葉破爛之菌、創口化痰凝結、止咳、[illegible]

腦力多

以致記憶力薄弱、[illegible]

四〇四

治瘋草

肝胃丸

掃毒靈

節育寶

雀斑藥

廈門中山路二〇三號　華英藥房經理

兩性之歡心

衰頹無能之丈夫、必爲妻妾所怨恨、子嗣無出、面黃肌瘦之男子、必爲女子所不滿、夫男女之性慾、健康、而能精子多、則男子何如、[illegible]

青年良友

專治夢遺早洩下消之聖藥

無論有夢遺精、無夢滑精、見色即洩、新起久患、保可斷根、功效神速、一服即止、遺精且能補身、凡患此病而未治者、或已服他藥而未見效者、請一試之、每瓶大洋一元、遺精預防法奉送

女性怨恨男子

男子衰老無能、必爲女性所怨恨、妻妾體弱少趣、樂、爲丈夫所厭棄、所以夫婦必須恩愛、方可盡情享樂、否則兩性不洽、若閟難堪、茲有最新發明

德國妙藥維育麟

此藥功能強壯、化驗給予兩性機能、服之敢保安全、完全不含毒質、生愛情、老年夫妻、其樂興奮、增加男用、女用、青春情侶、之神妙、能一使男女即日發生愛情、說明書奉送、每盒七元五角、一服二號計二十盒、五元、試服二元五角、男女同

愛的樂

乃外治壯陽廣嗣新藥、效且有防毒之功、每瓶限一五分、一元五角見

東亞工業社招學員

面授函授　保證速成功

〔社址〕門中山路中華戲院對面斜左角

本社創辦傳習所爲培養實用之化學工業專門人才、指導實驗製造輕本厚利免機器易製造易成功、之貨品、俾學業後不論大小資本可實行製造工業、本社創辦也有南洋暨國內各處學員、自立門戶出貨、遍達國內外或自設廠、或任工廠技師、成績均甚佳、如近來內地各處肥皂廠洋燭廠及各種工廠工業社逐漸增加、實使經濟困難者得入學、不論男女老少、凡有志者均可報名、學習科目如：

乾電池　味素粉　醬油　罐頭牛乳　番椒醬　菓子糖　化學蜜　化學醋　蚊香圈　餅乾　藥水　洗染　各種酒類　中西藥品　化裝品　上用品等數百種、入學後學費時給收據及保證成功、之入學者當有不成功者學費全數退回、且保證所製之物品與市售之上等貨同樣、本社批售各種工業原料藥品及洋燭機、肥皂器具、香規等之一切大小器具機械、齊備、欲採辦多少均歡迎、學員膳宿費全免、本社助給一年、詳細章程函索附郵票二分即寄

靈藥若無効可還

面疵水 專治面上生面皰粒子、皮膚病、一切小瘢點、每瓶一角

白面素 能使面皮細白幼潤、雖甚黑亦能變白、價五角

雀斑水 治婦女面上虎神屎黑斑點、甚奇效、小瓶四角

發毛藥 能生眉毛頭髮、撩之毛斷生、每瓶九角

癬藥水 不論何種癬症、不論新舊根、撩此水保根、價三角

遺精友良 不論有夢無夢之遺精、一服即愈、售價五角

白濁丸 不論急慢性五淋赤白濁、皆驗、價一元

早洩靈 專治男人腎虛、市內變精、即射出、價一元

滅毒膏 專治瘡疥爛脚、臭頭、一切瘡毒、價二角

胃痛靈 心胃氣痛、不論新久、服即癒、極靈驗、價一角

華洋藥房　院對面斜左角

告警……假冒奸商

人心不古、利慾橫流、此種之奸商、不自振作、以欺騙混冒之卑污下賤爲能事、最近來大有一日千里之勢、不料貪利之徒、竟忘天良、責任所在、有做造混冒者、實商界之羞也、虎標藥品風行天下、恨早爲本堂名譽關係、及保障人民康健起見、迫不得已、下毅然嚴厲之手段、四處搜查假藥、無非要使病家早日康健、要使康健者永遠快樂也、但本堂寬其已往、凡混冒之徒、或因一時爲利所惑、因無知被人主使、能回頭猛醒、知錯必改者、本堂欣然予以自新之路、近月在台灣查獲假藥經過情形、將原文列下、

謝罪廣告

鄙人等素仰新加坡虎標永安堂所製各種藥品如萬金油八卦丹頭痛粉等其靈驗特效久已推銷全球鄙人等一時利慾薰心竟昧天良模仿貴堂之萬金油八卦丹頭痛粉到處發售於客歲被貴堂特派員盧侶臣氏來台密查發覺告訴在案鄙人等自知此種味良手段欺騙世人不獨大地不容罪亦難赦此次乃力求台北市陳茂通陳茂牆兩先生出爲仲裁幸爲貴堂主人胡文虎先生及日本帝國法定代理人天野嘉藏先生素抱濟世扶危之心寬懷大量特別寬宥不加深究鄙人等實感戴莫名今後願遵守仲裁條件誓不敢再有此種違法行爲除即日將僞造藥品及器具毀滅外特再登報謝罪

昭和九年四月二十二日

新加坡虎標永安堂主

大日本帝國法定代理

胡文虎殿・天野嘉藏殿

台南市永樂町三丁目二一零番地　謝罪人　陳玉榮

台南市永樂町三丁目四九番地　謝罪人　陳有財

台南市港町一丁目一三七番地　謝罪人　施德

陳世澤痔瘡專門醫院 女醫士曾岡獻 特設女治療所

陳世澤先生痔瘡專門醫師也品學之精良技術神妙其療治之法非用刀割針灸或注射乃以最簡單及最安全之術使痔核脫排泄而出致台患者毫無痛苦之憂若受先生治療之中且能自由行動而免放棄業務之阻莫不藥到而除之功凡我同胞而有斯疾者快往廈門中山路舊名島美電話五百九十六世澤痔瘡醫院療治萬無一失我同人等感身受先生醫術之恩惠或目擊成友之經治痊癒故樂爲宜揚介紹俾一般患痔病之同胞得所問津焉

介紹人　洪曉春　楊廷熙　陳逸鳳　楊子爵　陳瑞淸　李其蘙　蔡建芳　余超　林德曜　黃瑞市　楊山光　馬大慶　陳鼎海　曾鑑堂　李世俊　嚴灼如　何孝昌　莊金章　林東山　蘇耀廷　蘇岡基　李文學　蘇谷南　蘇淸睞　莊香雪　吳擎予　何伯輝　同啓

香港天壽堂姑嫂丸

治婦女經痛肚痛白帶不育

海狗鞭健腎丸

男子腎虛第一

總發行　香港德輔道中

分代理　廣州十八甫　廈門橫竹路亞洲藥房　水仙宮宜生棧

分售處　會豐商店　中聯藥房　謙利藥房　兆源藥房　屈臣藥房　大同藥房　鼓浪嶼卅號　漳州太鏡居　石碼萬和商店　泉州中南藥房　泉州藥房

尅烟斷癮

百補矮瓜精

國民政府註冊・中央衛生試驗所證明無毒・上海工部局化驗證通銷・浙江海關化驗准予通行

國貨展覽會優等獎・此精風行海內迄今十餘年戒絕多年老癮無算功效久著有口皆碑原料採用吉林倭瓜應藥佐以珍貴補品提煉成精藥性和平並無絲毫毒質服後精神爽健飲食增加有補氣血滋陰助陽之功具滋潤婦讀開胃潤腸之力連服半月安然戒絕決非市上代癮物可比也加料大罐大洋二元二角半小瓶大一角每打大一元如旅行家欲求便利另有百補倭瓜丸功用完全相同每瓶一元

上海普達製藥廠總發行　廈門大同路恭安藥局總經理

俄在海參崴積極備防

日方深恐海埠俄機轟炸內地

日亦調集兩師團駐東路沿線

海參崴五月二十二日通訊、自日本調集其兩個巨大師團駐紮中東路沿線，第一師團與第十六師團均駐中路沿線，又興築大興安嶺一帶堅固防禦工事後，實予蘇聯當局及其人民以莫大刺激、所以近來也有相當的防備、第一是在邊境各重要地設置相當兵力、以備不測、第二是擴大了海參崴附近的飛機場、使其能容納多數的飛機、第三是海參崴港雖沒有什麼大強力的要塞佈置、但有八艘最新式的潛艇、和必要的陸上配備、在日本軍部方面的看法、以為奪取海參崴是易如反掌的、因為她并沒有充分堅固的工事足以抵當日本的優秀陸海軍、不過海參崴誠然不是一個攻不下的要塞、但也不是毫無防禦力的城市、實際是蘇聯在遠東的一個有力的軍事支點、特別是她的航空設備、日本是很恐怖的、不但像長春、哈爾濱、奉天、大連、漢城、這一類地方感受着海參崴飛機的威脅、即東京、大阪也很有些戒懼、怕不容易從容應付罷、

所以日軍 尤其是在「滿洲」的關東軍、以為假如日蘇一旦開戰、日軍須在最短時間幾個鐘頭或一兩天內攻下海參崴、否則日本內地卽有被轟炸之虞、可是舉日前的情形、蘇聯既已有了相當的準備、陸海空三方面都有切實的做法、(以記者的觀測決不至無抵抗而退却)日本關東軍方面也以為海參崴這個小小的堡頭、很不容易在極短時期內奪取過去、所以日軍於蘇聯空軍的襲擊、看起來很少有效的對策、

但是日本 依然積極的在中東路沿線進行着種種的軍事準備、蘇聯當然也同樣的籌劃、近來發生的小事都是從彼此間的軍事對立出發的、五月十三日、在松花江與黑龍江交流的地方、在吉林是同江所屬地面、在蘇聯則為米哈落、色米羅夫斯克管屬區域、有隻船叫作「紀賢」是掛傀儡旗的、該船在江上三叉口行駛、據說是她一面行船一面在測量蘇聯這邊的地圖、并相、因此受了蘇方三次警告、最後至於開空砲警告、還是無效、這纔實彈射擊、該船乃駛向松花江而去、事後由哈爾濱北滿特派員公署對蘇聯總領事斯落斯基抗議、要求賠償犧牲、

這幾年來 赤軍軍備的進展、十分迅速、一九二七年其步兵師計六十九師、一九三一年增加到七十一師、一九三二年第一次五年計劃的末期、增加到七十六師、一九三三年底又增加了八個師、在同時期內飛行機由七百架、而一千六百、而二千五百、而三千架、坦克車則一九二七年祇一百架、一九三一年就五百架、第一次五年計劃的末期為一千五百架、一九三三年底數達三千架、在遠東方面的飛機[illegible]架、這是武器方面的準備、但究竟祇是一部分的武裝、在蘇聯還有更具體的準備、第一、她認為近代戰爭沒有前方和後方的區別、戰場應該包含其全部的國土、第二、對於優秀敵軍的指揮戰爭、是在乎使敵國軍隊內部崩潰、第三、近代戰爭的特質是一國的工業力之配其軍事運命、第四、并不宜戰爭的狀態與和平戰爭的境界、消滅了和平與戰爭的全部力量、即工業力、人員、物質、資源、及國民的生活力、與以全體的致命傷、總能使戰爭終結、總而言之、蘇聯不但整備要網羅其全國人民的戰爭、並且已經有計實行其包羅全國的軍事施設、在遠東雖未曾徹底的做、但其規模已擴大到多方面、整備隨時應付事變、

留日華僑歡迎寧海艦

我國軍艦駛入橫濱港

二十三年來所未曾有

七日橫濱電、我國政府派遣出席東鄉元帥國葬之練習艦隊司令王壽廷及儀仗兵、由門司登岸、遵陸赴東京、其乘艦寧海號(二千五百二十六噸)由門司開至橫濱、六日下午六時、在烈風之中、青天白日旗飄揚旗竿上、威風堂堂駛入港內、與日軍艦比換禮砲、繫留於第十一號浮筒、寧海艦為昭和八年在日本播磨造船工廠所建造之最新式輕巡洋艦、備有十四寸砲六門、八寸高射砲六門、水雷發射管四筒、艦長為高憲甲、乘員士官四十二人、兵士三百二十三人、中國軍艦訪問橫濱、於過去二十三年內、從未所有、橫濱華僑、於七日下午、在山下町中華會館舉行大歡迎會、招待該艦士官、高艦長對記者曰、吾人為參加東鄉元帥國葬、訪問日本、實為光榮、何日回國、今猶未定云、

▲▲▲

閩省府劃定華僑自治區

先由金門縣着手推行

縣長由華僑團體推選

七日滬函、海外華僑、鑒於各國排華益烈、求將來之生存計、決移資回國、開闢實業、本埠華僑聯合會、福建同鄉會、及閩省者老會等團體、為求華僑移資回國後之安全起見、特呈請蔣委員長、內政部、及閩省府、准予劃定閩南金門、海澄、漳浦等十縣、為華僑自治自衛區、先後已得各方批示、與閩省府詳為商議、再定辦法、該會等當即推派代表赴閩、磋商就緒、對於原則上完全贊成、故該會等已着手進行、不久即可成立、爰將自治區縣長人選及組織條例等、分誌於后、

名稱規定 對於該區名稱、最初擬定係「華僑移資回國自治自衛區」、閩主席陳儀對於此點認為不甚妥當、蓋顧名思義、此後此十縣之自治區、似與閩省府脫離一切行政上關係、而自成為另一特別區域、故最後決定改為「福建省華僑自治區」

組織條例 該自治區設縣長一人、由華僑各團體提出三人、民廳於三人中選出加委一人、再呈請內政部備案、任期三年、下設僑務、財政、文化、建設、保甲等五所、局長由當地人民、華僑紳耆及者老等選定、而分別由主管機關加委、

縣長人選 該自治區既由閩省府准予組織、惟首任縣長、非由德高望重、[illegible]資格者、不足負此重任、現有該資格者、為前閩省委陳鎮冰、前建寧[illegible]尹蔡鳳機、及中委[illegible]超九、三人之中、尤以[illegible]為有望、[illegible]亦表示、如各方表示信任、決出任艱鉅、

自治區域 華僑自治區、最初本定金門等十縣、閩主席陳儀以為十縣地方過大、且自經變亂後、瀰地皆匪、不特失去華僑移資回國之初意、且省府保衛、亦頗困難、故初步先劃定金門一縣、次則推廣至海澄、漳浦、最後仍達到十縣為目的、似此逐步推行、較易為力、

初步建設 該自治區成立後、第一步擬開取金門附近之玻璃砂礦、及磁器原料之白土礦、資本均由回國華僑籌措、並擬組織福建實業銀行、資金定一千萬元、該行之進行方針、南洋華僑、已推定許理君回國調查妥當、俟回南洋後、即可着手籌備組織云、

▲▲▲

全國民運工作討論會

已開兩次會

▲南京十一日電、全國民運工作討論會、於今日上午九時在京舉行開幕禮、[illegible]委致訓詞、十一時半全體謁陵、下午開第二次會議、陳由羅與主席、報告中國國民黨最近指導全國民眾運動概要、並指定各組提案、審查員及召集人、七時半散會、

遺失中南銀行定期存款單 聲明作廢

啓者張少華於日前遺失廈門中南銀行定期半年存款單列廈字四五二七號一紙除向該行報告掛失外倘被不論何人拾得作為無用特此聲明

民國廿三年五月一日 張少華

雙養膏

拔毒 生肌 殺菌 消炎

主治 大小瘡癤 遠年爛肉 湯火炙傷 梅毒痔疔 內外痔瘡 無名腫毒 毒虫咬傷 油蠟濕毒 小兒胎毒 頑癬疥癩 皮膚痕癢 臭狐汗班

香港惠民藥行精製

廈門各葯房商店均有代售

理由不一而足 然其選用則同

請試用之

請今日卽購李施德霖牙膏一管。此後三十天中。早晚各用一次。則世界上二百萬人士以上所以棄去別種擦牙品，而專用李施德霖牙膏之故。君不難自家證知。請觀君之齒牙光潔為何如。齦部獲益為何如。行見其更强壯而更健康矣。

其氣味乃吾所喜者

其潔齒迅速之作用則為吾所激賞

其於嫩磁之牙鐵殊亦安全

李施德霖牙膏 LISTERINE TOOTH PASTE

又能使呼吸甜美

濟衆水

居家旅行必備聖藥

此水專治 痧氣腹痛 霍亂痢症 吐瀉等症 收效更速

總發行 香港廣州

總經理 廈門大史巷 立發雜貨公司

摩登婦女共全歡迎

世界各地時髦婦女。無不樂用三花牌香粉者。何也。因其能使柔嫩面膚增加嬌美。而香味又復高雅。種種色澤。應有盡有。試日用之。面膚增妍。芬芳四溢。人人艷羨。

各大藥房百貨公司洋廣貨店均有出售

務請認明三花商標為記

紐約 巴黎 三花公司精製

中國上海 三花分公司 上海四川路六六八號

香港經理 洛士利洋行 香港中環打街二十三號

三花粉 分大中小三種

另有精美彷書詳述顏膚要訣承索即寄

RICHARD HUDNUT

何必忍受痛苦之夜 宜用飛力脫以殺蚊蟲

蚊蟲嗡嗡之聲。為痛苦之夜之警號。君又何必强為忍受乎。「飛力脫」殺蟲藥水。足以殺此可厭之物。殺蟲力微之代替品。斷無同樣効能。請購取眞正「飛力脫」。而拒受其他偽品。務宜認明黑帶黃罐上之兵士為記。

新奇發明 「飛力脫」驅蟲藥 能除害各蟲及臭蟲 請卽今日購一罐 無種驅無

請索購 飛力脫 殺蟲藥水 謹防偽品冒充

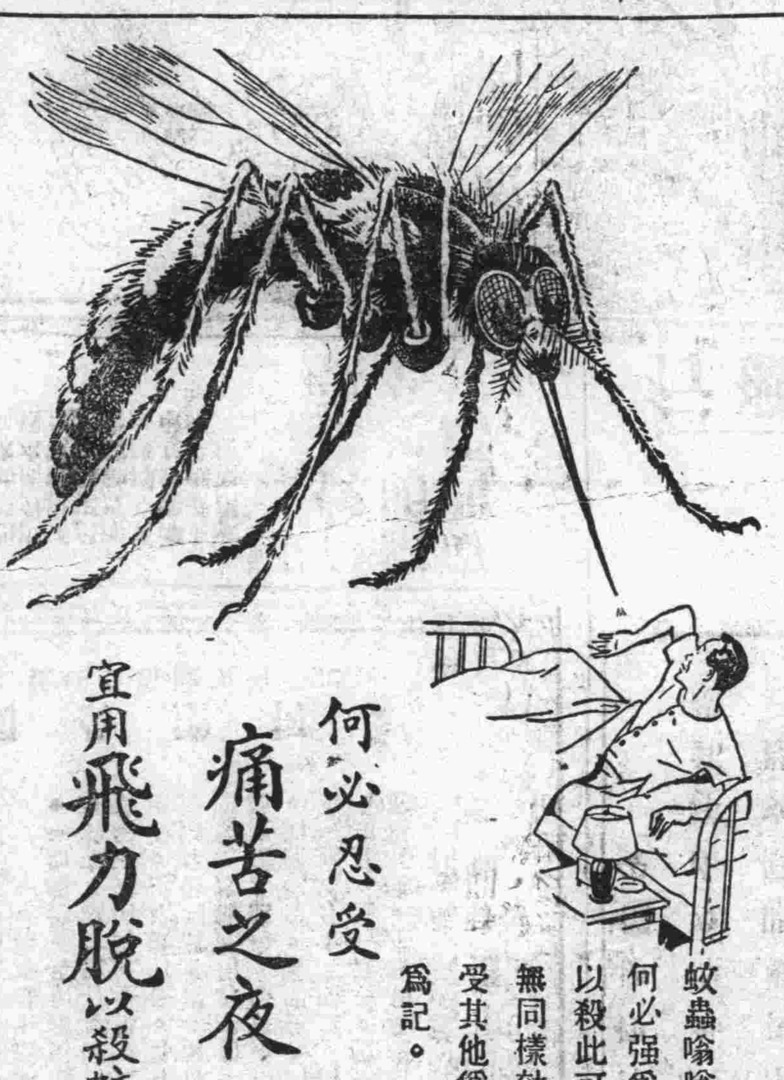

力士香皂

明星香皂 香皂明星

力士香皂。不獨香濃質純。而且潔白厚大。每日洗濯用之。能使肌膚白嫩。容貌秀麗。故中外電影明星。十九愛用力士香皂。至其定價之低廉。則因大量製造與薄利多賣。惟其所用質料與製造方法。即與高貴香皂比亦可無遜色。君欲一試此眞正廉美香皂乎。請卽剪寄下列贈劵。附郵票五分。當有力士香皂樣品一份奉贈。

力士香皂芬芳馥郁，歷久不退，且看膚和潤無乾燥，特膚之類，敢進一言，以為介紹 胡蝶

各處藥房洋雜貨店均有出售

英商中國肥皂有限公司啓

贈劵 附上郵票五分請寄力士香皂一塊以供十日試用此致 廣東路四十六號 中國肥皂公司 姓名 住址

吳金鼎第十四次表彰[illegible] 鼠疫三聖丹[illegible]

志士與良藥

夫國雖則思志士、病篤則思良藥、此亘古不易之理也、蓋志士之於國、良藥之於病、[illegible]

痛苦的胃病速服請

十九路軍軍醫處長周純曦 廈門海軍醫院院長吳清淞 證明——黃漢波祕製

我的胃痛靈藥

特殊功效 斷根不發

我的胃痛靈藥為治胃之無上聖藥凡久年胃病胃脘痛胃弱食不消化等症服藥後效果如神誠治胃病之妙品

吳院長證明書

諸多士女患胃痛胃弱諸症用我的胃痛靈藥醫治自有特殊功能其效如神斯藥曾經本院試驗多次一服斷根良藥也

廈門代理處中山路白記藥房

廈門大同路舊名關仔內

全安痔瘡醫院

包醫痔瘡 不用刀割

靈藥治療 永遠斷根

求學工業者注意 本社創辦原名精華宗旨在求振興國貨自行出品如現在各大洋貨店皆有總售本標本社目擊國人工業不發達實社會之黑暗容納投機者之流害因而創辦光華工業學社願將所之精工藝提出傳授願學者有志學習無論在何處須視其是否能自製造出品與都有工場否有大宗原料貨物否以及能否知其直接採集原料之所在否此若須有根據勿懸空口願學者

柯達萬利軟片

萬試 萬利

拍攝快照 萬試萬利

柯達萬利軟片。塗有雙重藥膜。一快一慢。互相調濟。故感光十分迅速。不問天色明暗。光線強弱。拍攝快照。均能非常清晰。初學者用此軟片。最為穩濟。柯達萬利軟片除捲片外。並有軟片包。大小尺寸俱全。再柯達不變軟片（亦有軟片包）亦為著名出品。品質始終如一。成績十分可靠。各處柯達經理均有出售

欲得精美照片 必用柯達軟片

美商 柯達公司 上海圓明園路廿四號

廈門馬路明祖公司營業要目

歐州鋼鐵床 上海鋼鐵車 美國脚踏車 印度油綜索 呂宋白綜索 無線電收音機 電力抽水機 和豐發動油 種類繁多 不及悉錄

第六期航空公路建設獎券

六月廿九日在上海逸園當衆開獎

人人可得 五十萬元

購券從速

售券處

凡懸掛獎券辦事處之藍地白字標識之公司銀行商號均有出售廈門同文路三署對面南生公司經理外埠及南洋郵購須附足郵費原班回件快捷穩妥

國民政府航空公路建設獎券辦事處發行

雙妹標菓子露 雙妹嚜生髮膏

福建閩南總代理廈門思明南路國興行電話八八四

各大埠設有支行 名大商店都有代售 請認老牌 謹防冒效

雙妹嚜花露水

廣生行

夏天沐浴滴些入水清涼爽快若有熱滯採之便愈倘滴入熱巾蘸面醒酒提神於被舖拭擦芳四溢耐久不散但如美顏容潤皮膚退斑點辟穢氣尤具此常偉功洵佳人名士所必需之珍品也

請服山得彌地

凡患白濁二三日至十餘日發炎流出膿液小便刺痛可至殘者久延不治每至不堪收拾法國彌地廠有鑒於此發採特選之藥料製成山得彌地藥丸專治此症服之可炎消痛除濁止淋遠致不復發保證斷根

服法——初服每小時一丸服兩日夜不息以後五次每次服四丸

注意——服藥期內宜節勞靜養忌進燥熱食物尤須戒絕房事

目下市上假冒日多魚目混珠識者不減販行為杜絕冒防計自即日起所售之丸紙包外均加貼紅色標記以資識別購服請君注意

華商新華行獨家經理 上海江西路三十七號

分經理 大藥房

全國各大藥房均有出售

人人都說好一個小寶寶呀！

彼等之意，乃指其康健
而言，凡小寶寶之不可
愛，而如吾兒莫康肥
頑，尤為之兒之實健
眞纔令人羨，由天
育法而面貌，乃喂
得甚之來，然多數嬪
人之至，已青兒者，每
不知之，

吾兒三個月時，（按此為需要適當食物以備斷乳之重要時期），醫生囑余以桂格麥片粥喂之，彼云足以助長肌骨，補養血液，形成小寶寶之新生命，

余喂以此粥，頗著成勣，小兒最初即喜食之，彼現已能移步，腿雖小而力頗健，余以此粥喂之，彼殊食之不厭，彼現在生得美麗，然最初即甚康健，此皆桂格麥片之所賜也，

桂格麥片。為人生自幼至老諸期中之美妙食品。味道腴美。人人所愛。而其有助健康之質。又可使人人受益。經濟不費。貴法簡便。二分半鐘。即可煮熟。

桂格麥片

請認明上老人為記

總經理 廈門山輪 各地行商店有出售

Quaker Oats

此乃專門治咳老醫師唐拾義四十餘年經驗良方治哮喘氣促目瞪口呆暴伏喘甚之時汗流如雨而膠中有痰難以言語寢食俱廢者無生趣一服此立刻喘止痰消且能除根免發誠治喘靈藥也

廈門福建藥房

久咳易成癆！

多咳則傷肺日久易成癆因而致命者不可勝數惟查治癆必愈之藥迄今外國醫藥先進尚無發明現祇專門治咳老醫師「唐拾義」發明「久咳丸」經驗四十年服後直接有草咳除痰之力間接有保肺防癆之功對於久咳痰多胸痛痰血喉癢氣緊各症萬試萬靈故得社會公認確為「根本治咳特效藥」

廣州下九甫 唐拾義父子大藥廠

特效 唐拾義久咳丸

發售 唐拾義父子藥廠

專門治咳醫師 唐拾義

除根哮喘丸

最光明 最耐用

各處商店均有出售